

Actividad 2:
Apoyo a la caracterización adicional
de las masas de agua subterránea
en riesgo de no cumplir los objetivos
medioambientales en 2015

Demarcación Hidrográfica del Ebro

MASA DE AGUA SUBTERRÁNEA
090.082 Huerva-Perejiles



GOBIERNO
DE ESPAÑA

MINISTERIO
DE CIENCIA
E INNOVACIÓN

MINISTERIO
DE MEDIO AMBIENTE
Y MEDIO RURAL Y MARINO



Instituto Geológico
y Minero de España

DIRECCIÓN GENERAL
DEL AGUA

MASA DE AGUA SUBTERRÁNEA (nombre y código):

Huerva-Perejiles 090.082

1.- IDENTIFICACIÓN

Clase de riesgo

Cualitativo

Detalle del riesgo

Cualitativo difuso

Ámbito Administrativo:

Demarcación hidrográfica	Extensión (km ²)
EBRO	762,15

CC.AA.
Aragón

Provincia/s
50-Zaragoza 44-Teruel

Población asentada:

Tipo de población	Nº de habitantes en el entorno de la masa	Censo (año)
De derecho (censada)		
De hecho (estimada)		

Topografía:

Distribución de altitudes	
Altitud (m.s.n.m)	
Máxima	1.406
Mínima	516

Modelo digital de elevaciones		
Rango considerado (m.s.n.m)		Superficie de la masa (%)
Valor menor del rango	Valor mayor del rango	
516	738	12
738	961	52
961	1.183	33
1.183	1.406	3

Información gráfica:

Base cartográfica con delimitación de la masa
Mapa digital de elevaciones

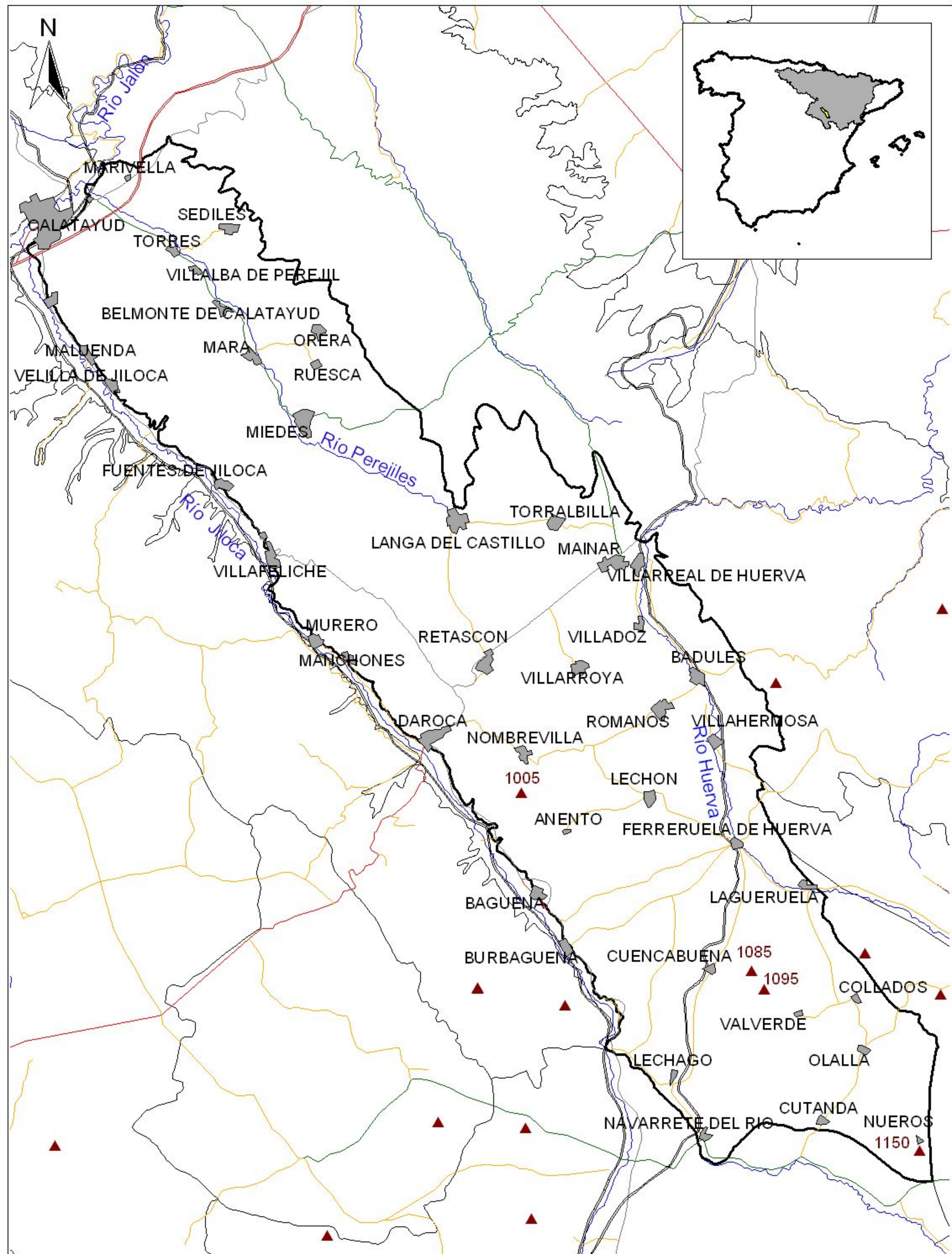

MASA DE AGUA SUBTERRÁNEA

ES091.082 Huerva-Perejiles

TÍTULO

MAPA 0. Mapa Base

ESCALA

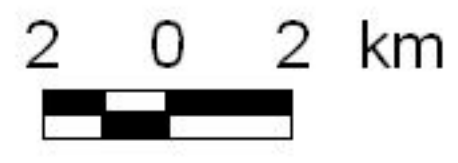

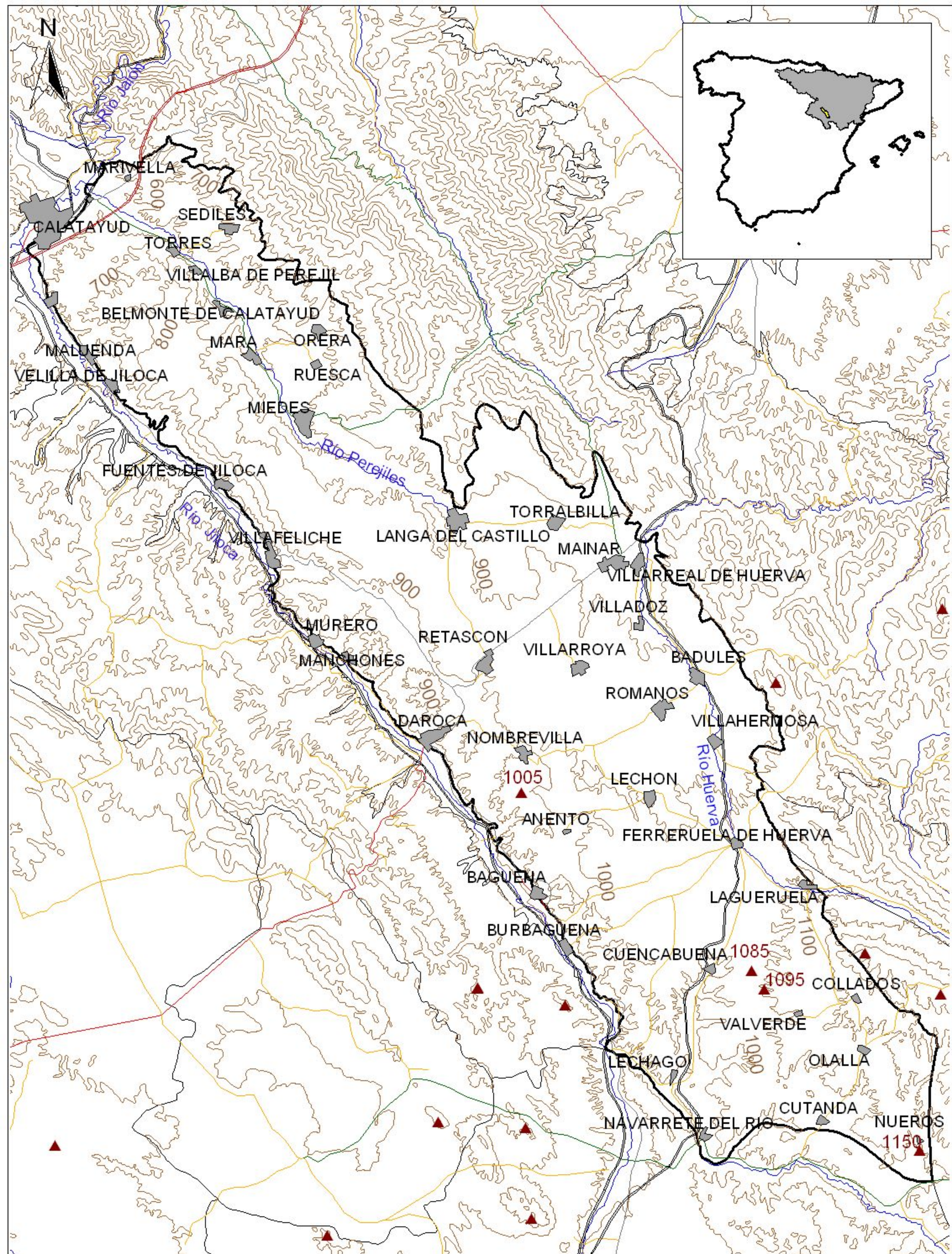

MASA DE AGUA SUBTERRÁNEA

ES091.082 Huerva-Perejiles

TÍTULO

MAPA 1.1. Identificación

ESCALA

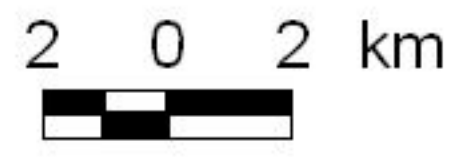

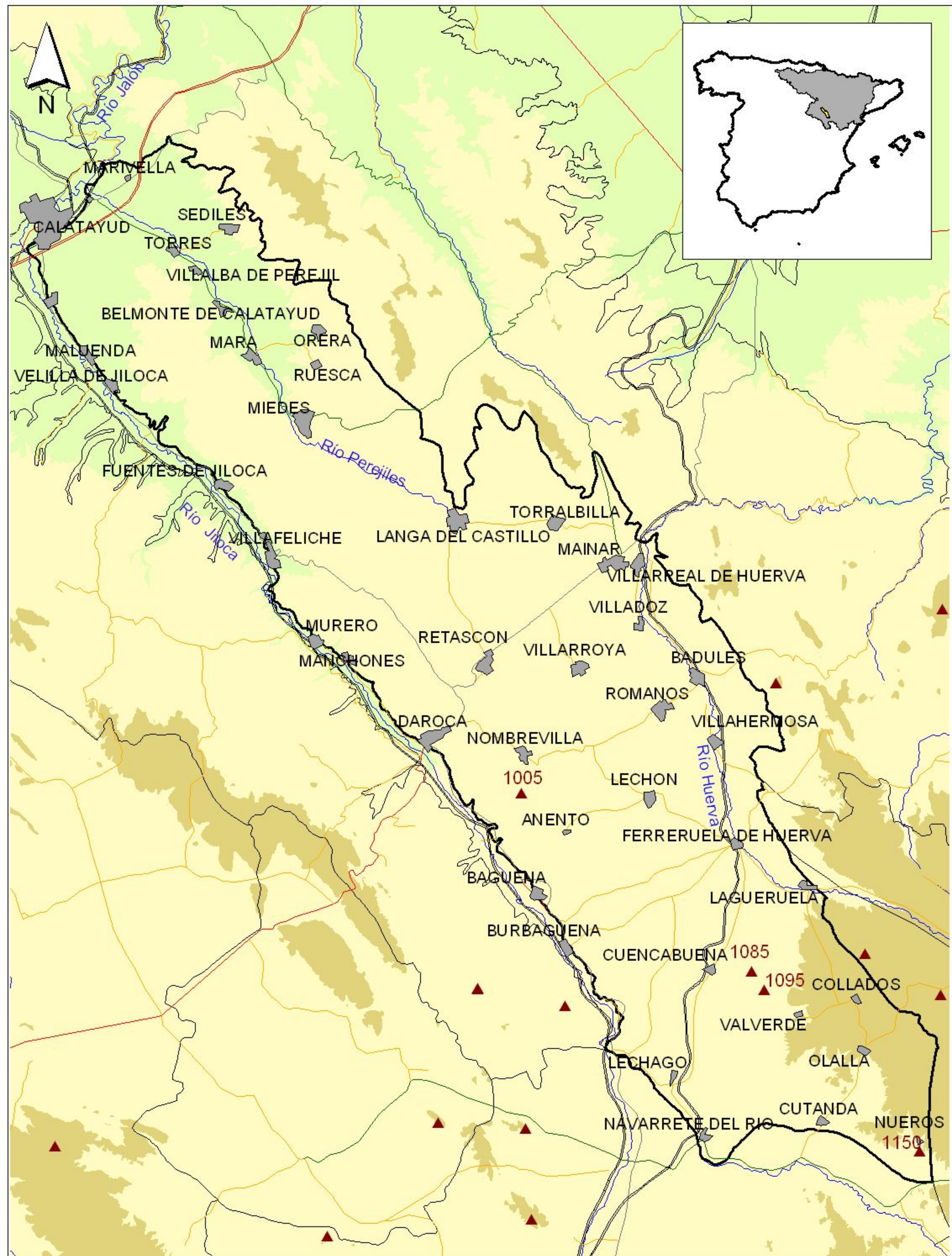

MASA DE AGUA SUBTERRÁNEA

ES091.082 Huerva-Perejiles

TÍTULO

MAPA 1.2. Modelo digital de elevaciones

ESCALA

2 0 2 km



2.- CARACTERÍSTICAS GEOLÓGICAS

Ámbito geoestructural:

Unidades geológicas
Cuenca Terciaria del Ebro

Columna litológica tipo:

Litología	Extensión Afloramiento km ²	Rango de espesor (m)		Edad geológica	Observaciones
		Valor menor del rango	Valor mayor del rango		
Gravas, arenas y lutitas	66,76	0	9	Cuaternario Aluvial	
Cantos con matriz limo-arcillosa	64,42			Cuaternario Coluvial	Glacis
Conglomerados. Margas y arcillas	223,50			Plioceno	
Calizas. Conglomerados. Areniscas y lutitas	335,39	100	400	Mioceno	
Pizarras. Cuarcitas.	69,62			Paleozoico	

Origen de la información geológica:

Biblioteca	Cod. Biblioteca	Fecha	Título

Información gráfica:

Mapa geológico
 Cortes geológicos y ubicación
 Columnas de sondeos
 Descripción geológica en texto

MASA DE AGUA SUBTERRÁNEA:091.082-HUERVA-PEREJILES

Descripción geológica:

Está situada en el sector oriental de la depresión de Calatayud, entre el macizo de Montalbán y los ríos Jalón y Jiloca. Esta cuenca intramontañosa está controlada por fallas terdihercínicas, que hacen que tenga una geometría alargada con dirección NO-SE, cubierta por materiales terciarios y cuaternarios. Los materiales permeables que forman el acuífero son los conglomerados terciarios de borde de cuenca (mas de 400 m de potencia), páramos carbonatados con potencias de 225 m, los acuíferos aluviales de los ríos Perejiles y Huerva y los glacis cuaternarios.

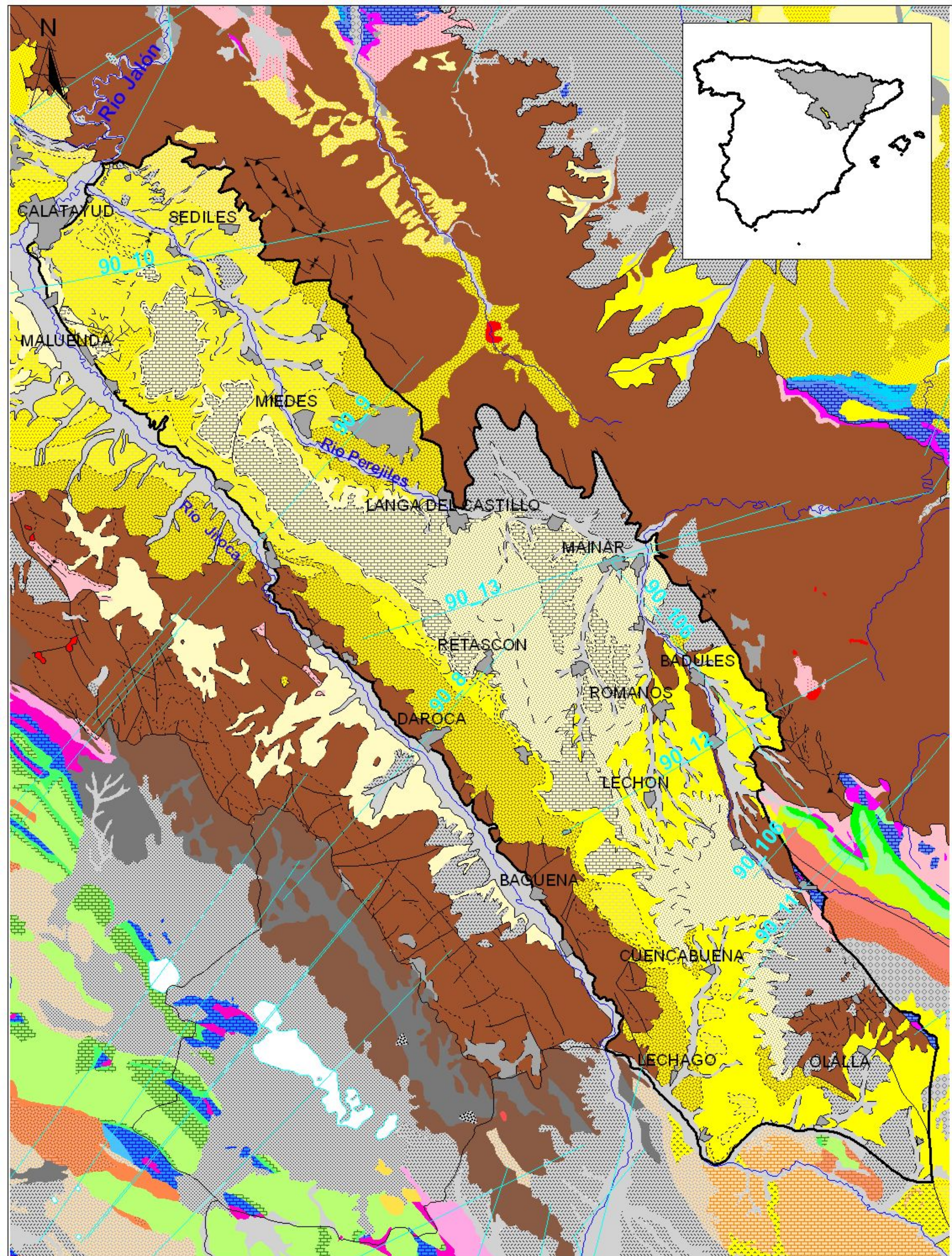

MASA DE AGUA SUBTERRÁNEA

ES091.082 Huerva-Perejiles

TÍTULO

MAPA 2.1. Características Geológicas

ESCALA

2 0 2 km



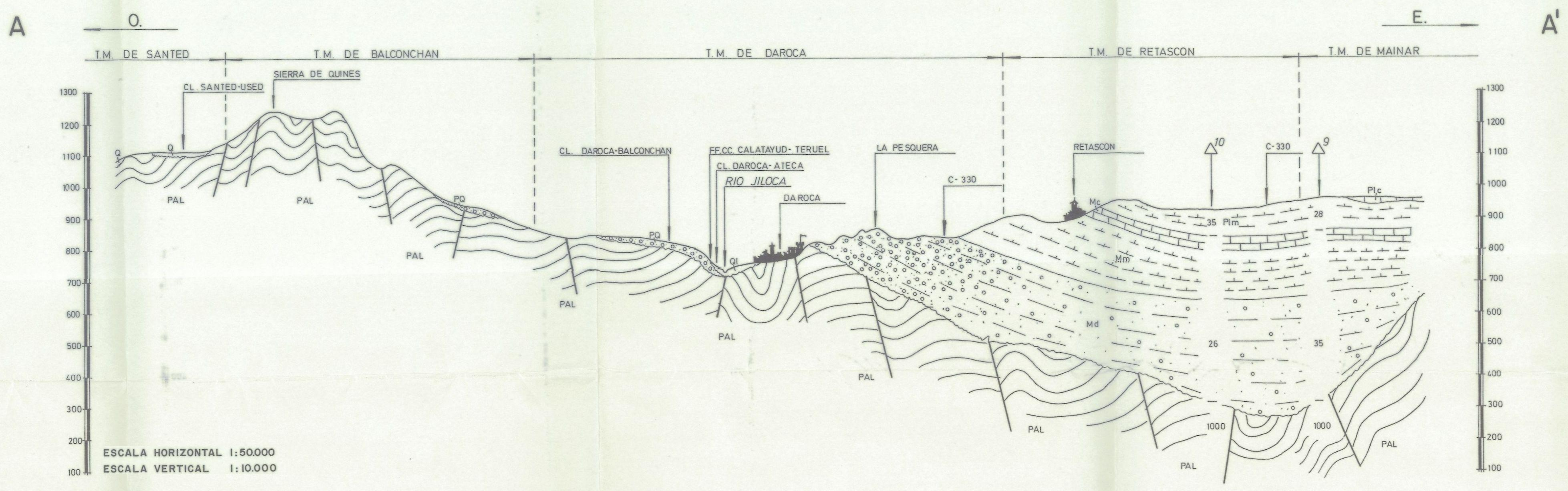

B

B'

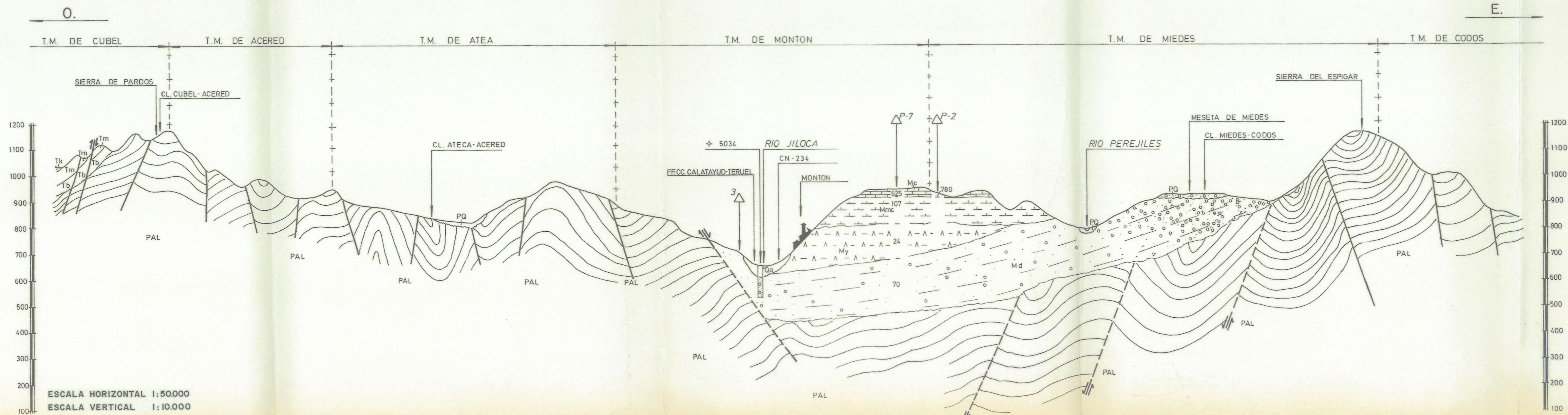

ESCALA HORIZONTAL 1:50.000
 ESCALA VERTICAL 1:10.000

SO.

NE.

PROVINCIA DE ZARAGOZA

C

C'

T.M. DE MANCHONES T.M. DE RETASCON T.M. DE MAINAR T.M. DE VILLARREAL DE HUERVA T.M. DE CERVERUELA

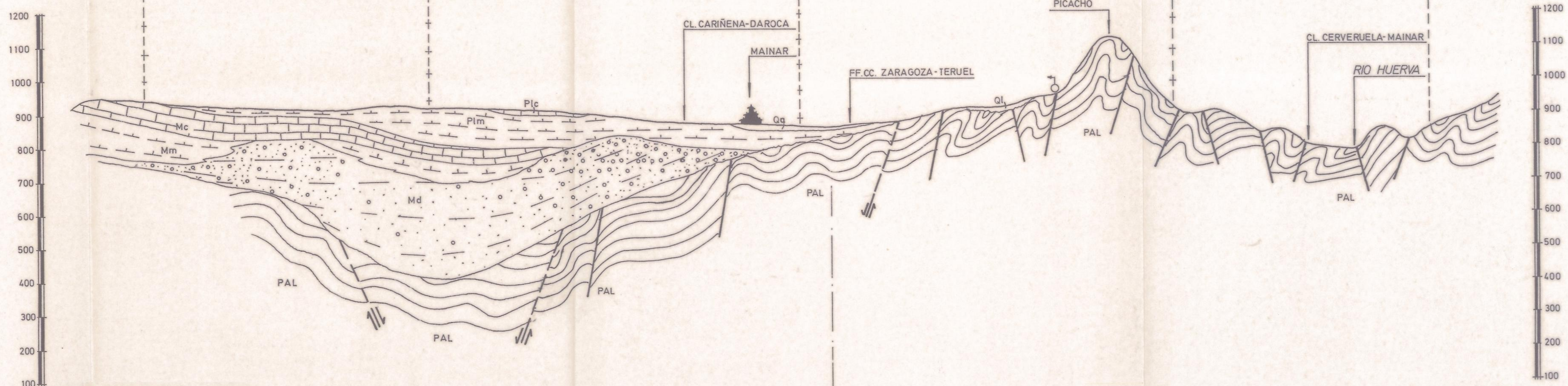

ESCALA HORIZONTAL 1: 50.000
ESCALA VERTICAL 1: 10.000

CONJUNTO CENOZOICO

UNIDAD DE HERRERA

SO.

NE.

PROVINCIA DE ZARAGOZA

PROVINCIA DE TERUEL

PROVINCIA DE ZARAGOZA

T.M. DE ANENTO

T.M. DE LECHON

T.M. DE VILLAHERMOSA DEL CAMPO

T.M. DE FONBUENA

T.M. DE LUESMA

1300
1200
1100
1000
900
800
700
600
500
400
300

1300
1200
1100
1000
900
800
700
600
500
400
300

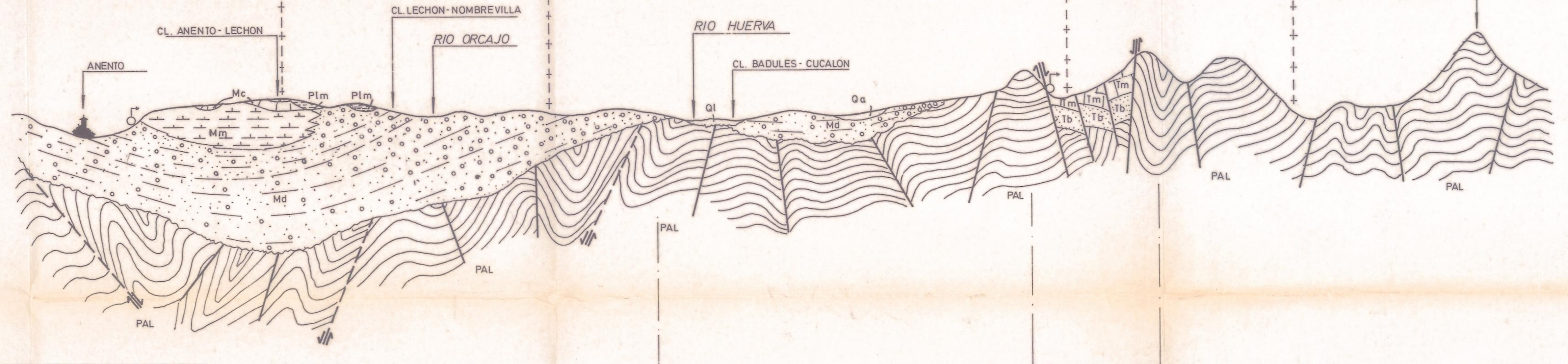

ESCALA HORIZONTAL 1: 50.000
ESCALA VERTICAL 1: 10.000

CONJUNTO CENOZOICO

UNIDAD DE HERRERA

FOSA TECTONICA DE FONBUENA

UNIDAD DE HERRERA

B

B'

SO.

NE.

PROVINCIA DE TERUEL

A

A'

T.M. DE CALAMOCHA

T.M. DE LAGUERUELA

T.M. DE CUCALON

T.M. DE BADENAS

T.M. DE STA. CRUZ DE NOGUERAS

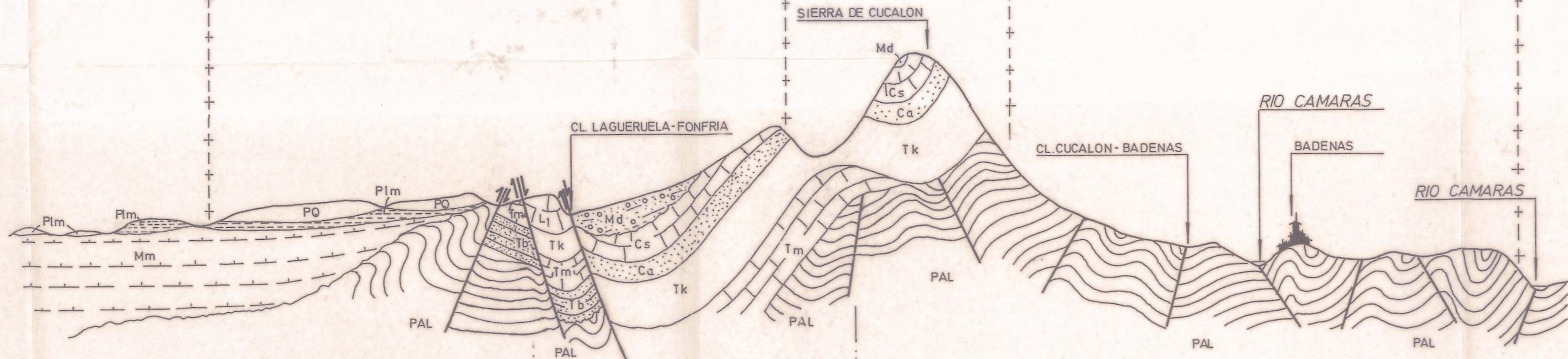
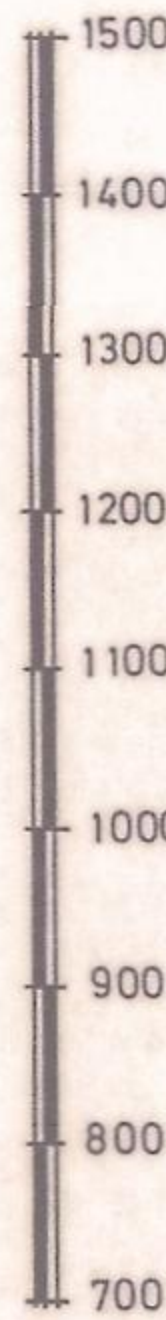
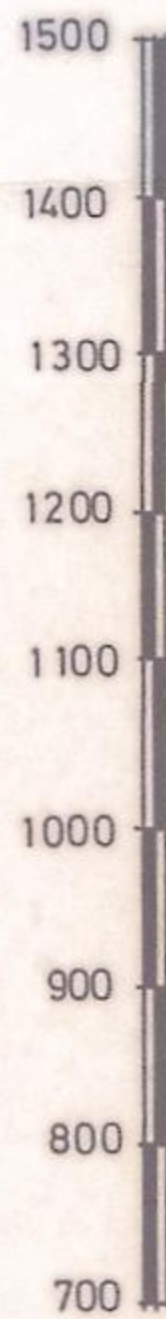

ESCALA HORIZONTAL 1 : 50.000
 ESCALA VERTICAL 1 : 10.000

CONJUNTO CENOZOICO

SINCLINAL CUCALON - ORICHE

UNIDAD DE HERRERA

C

C'



Corte río Huerva



- Paleozoico
- Triásico
- Jurásico
- Jurásico
- Jurásico
- Jurásico
- Jurásico
- Cretácico
- Cretácico
- Terciario
- Terciario
- Cuaternario

CROQUIS DE POZO

2516-8-0177

VILLALBA DE PEREJILES MMA (Villalba de Perejil)

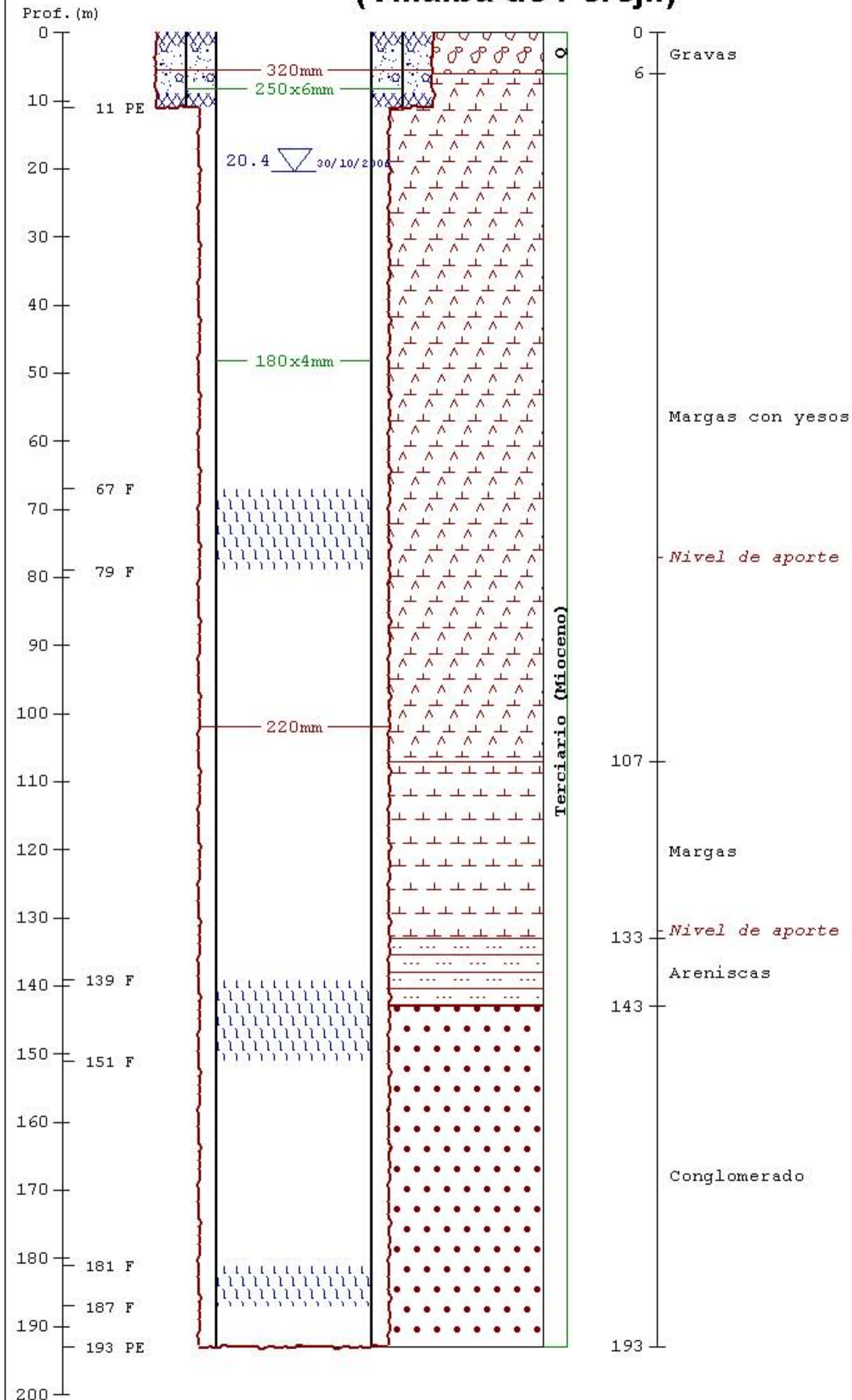

3.- CARACTERÍSTICAS HIDROGEOLÓGICAS

Límites hidrogeológicos de la masa:

Límite	Tipo	Sentido del flujo	Naturaleza
Este	Cerrado	Flujo nulo	Contacto mecánico
Sur	Abierto	Salida	Convencional
Oeste	Abierto	Salida	Contacto mecánico

Origen de la información de Límites hidrogeológicos de la masa:

Biblioteca	Cod. Biblioteca	Fecha	Título

Naturaleza del acuífero o acuíferos contenidos en la masa:

Denominación	Litología	Extensión del afloramiento km ²	Geometría	Observaciones
Cuaternario aluvial	Detrítico aluvial	66,8	Compleja	
Cuaternario Coluvial	Detrítico no aluvial	64,4	Compleja	
Terciario. Calizas de los Páramos	Carbonatado	204,5	Tabular	
Terciario. Conglomerados	Detrítico no aluvial	118,6	Compleja	

Origen de la información de la naturaleza del acuífero:

Biblioteca	Cod. Biblioteca	Fecha	Título

Espesor del acuífero o acuíferos:

Acuífero	Espesor		
	Rango espesor (m)		% de la masa
	Valor menor en rango	Valor mayor en rango	
Cuaternario aluvial	0	9	100
Cuaternario coluvial			100
Terciario. Calizas de los Páramos	100	225	100
Terciario. Conglomerados	100	400	100

Origen de la información del espesor del acuífero o acuíferos:

Biblioteca	Cod. Biblioteca	Fecha	Título

Porosidad, permeabilidad (m/día) y transmisividad (m²/día):

Acuífero	Régimen hidráulico	Porosidad	Permeabilidad	Transmisividad (rango de valores)		Método de determinación
				Valor menor en rango	Valor mayor en rango	
Cuaternario aluvial	Libre	Intergranular	Muy alta: > 10+2 m/día			
Cuaternario coluvial	Libre	Intergranular	Alta: 10+2 a 10-1 m/día			
Terciario. Calizas de los Páramos	Libre	Karstificación	Media: 10-1 a 10-4 m/día	10,0	100,0	
Terciario. Conglomerados	Predominante mente libre	Intergranular	Baja: < 10-4 m/día			

Origen de la información de la porosidad, permeabilidad y transmisividad:

Biblioteca	Cod. Biblioteca	Fecha	Título

Coefficiente de almacenamiento:

Acuífero	Coeficiente de almacenamiento			
	Rango de valores		Valor medio	Método de determinación
	Valor menor del rango	Valor mayor del rango		
Terciario. Calizas de los Páramos			0,05000	

Origen de la información del coeficiente de almacenamiento:

Biblioteca	Cod. Biblioteca	Fecha	Título

Información gráfica y adicional:

Mapa de permeabilidades según litología
 Mapa hidrogeológico con especificación de acuíferos
 Descripción hidrogeológica en texto

MASA DE AGUA SUBTERRÁNEA:091.082-HUERVA-PEREJILES

Recarga natural:

Se produce por infiltración de las precipitaciones y desde la red hidrográfica.

Zona/s de recarga:

La zona de recarga está formada por toda la extensión de masa de agua subterránea.

Zona/s de descarga:

No hay grandes áreas de descarga localizadas, produciéndose de manera difusa hacia los aluviales del Perejiles, Huerva y Jalón. Los páramos descargan en manantiales periféricos.

Zona no saturada:

Formada por conglomerados terciarios de borde de cuenca, páramos carbonatados, depósitos aluviales de los ríos Perejiles y Huerva y glaciares cuaternarios.

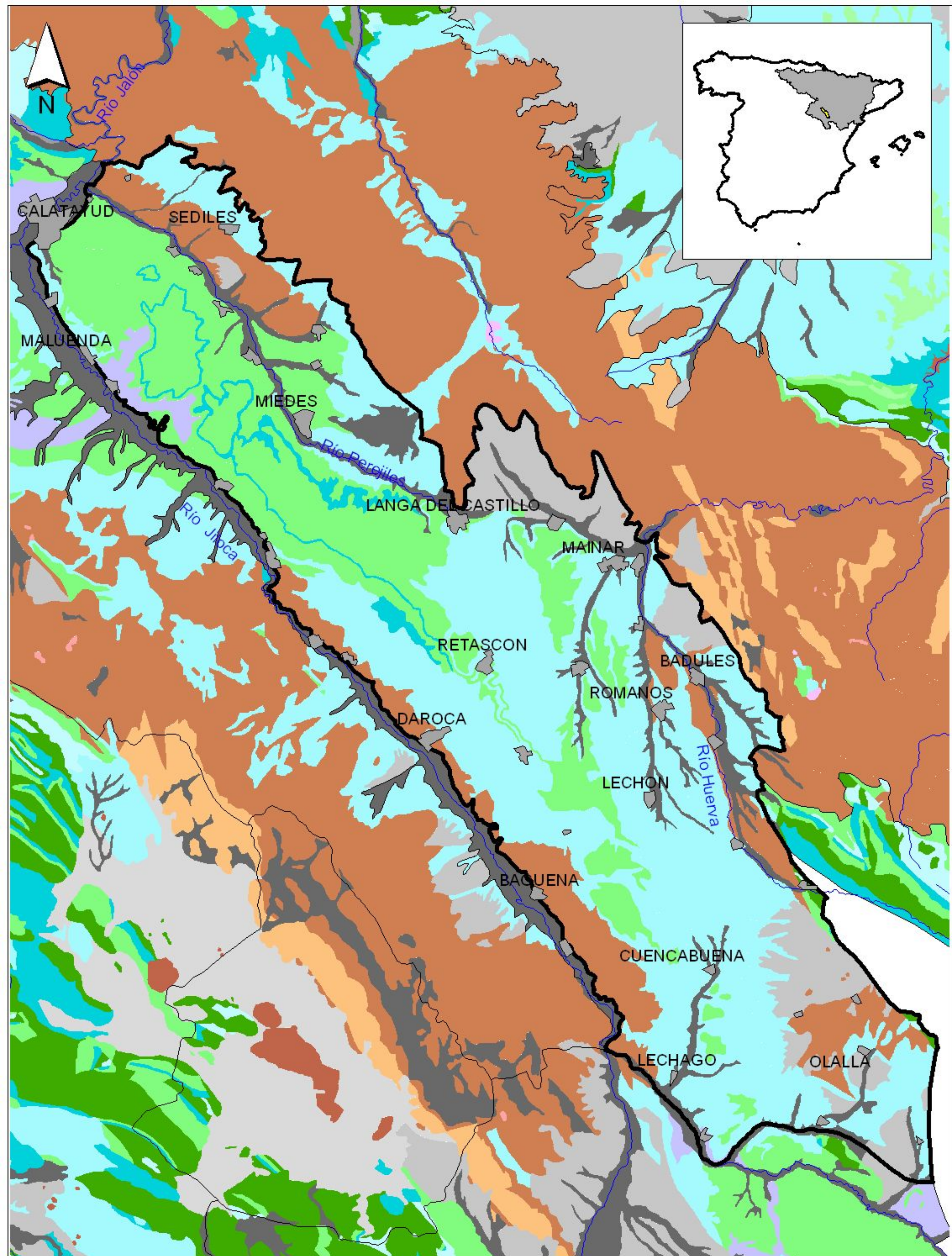

MASA DE AGUA SUBTERRÁNEA

TÍTULO

ESCALA

ES091.082 Huerva-Perejiles

MAPA 3.1. Permeabilidad

2 0 2 km



4.- ZONA NO SATURADA**Litología:**

Véase 2.- Características geológicas generales

Véase 3.- Características hidrogeológicas generales, en particular, mapa de permeabilidades, porosidad y permeabilidad

Espesor:

Fecha o periodo	Espesor (m)		
	Máximo	Medio	Mínimo
Abril 2007 - Septiembre 2007	16,68	16,15	15,04
Octubre 2006 - Marzo 2007	14,36	13,90	13,44

Véase 5.- Piezometría

Suelos edáficos:

Tipo	Espesor medio (m)	% afloramiento en masa
ARIDISOL CALCID HAPLOCALCID		67,60
ARIDISOL CAMBID HAPLOCAMBID		4,60
ENTISOL FLUVENT TORRIFLUVENT		7,30
ENTISOL ORTHENT TORRIORTHENT		12,30
ENTISOL ORTHENT XERORTHENT		1,90
INCEPTISOL XEREPT CALCIXEREPT		4,70
INCEPTISOL XEREPT HAPLOXEREPT		1,60

Vulnerabilidad a la contaminación:

Magnitud	Rango de la masa	% Superficie de la masa	Índice empleado
Alta	100-128	5,22	DRASTIC
Moderada	72-100	27,71	DRASTIC
Baja	44-72	29,73	DRASTIC
Muy baja	16-44	37,33	DRASTIC

Origen de la información de zona no saturada:

Biblioteca	Cod. Biblioteca	Fecha	Título

Información gráfica y adicional:

Mapa de Suelos

Mapa de espesor de la zona no saturada

Mapa de vulnerabilidad intrínseca

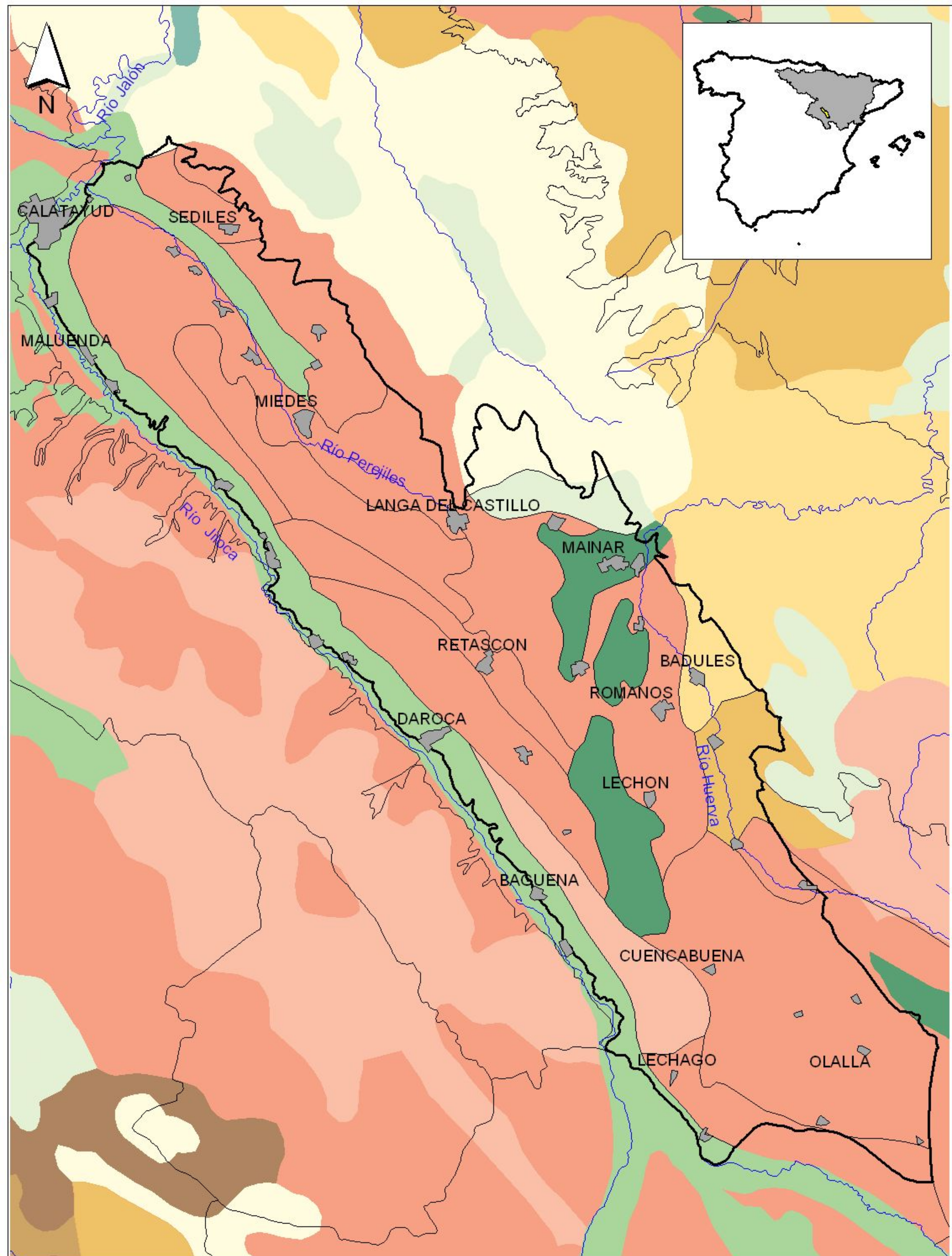

MASA DE AGUA SUBTERRÁNEA

TÍTULO

ESCALA

ES091.082 Huerva-Perejiles

MAPA 4.1. Suelos edáficos

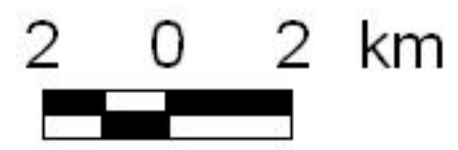

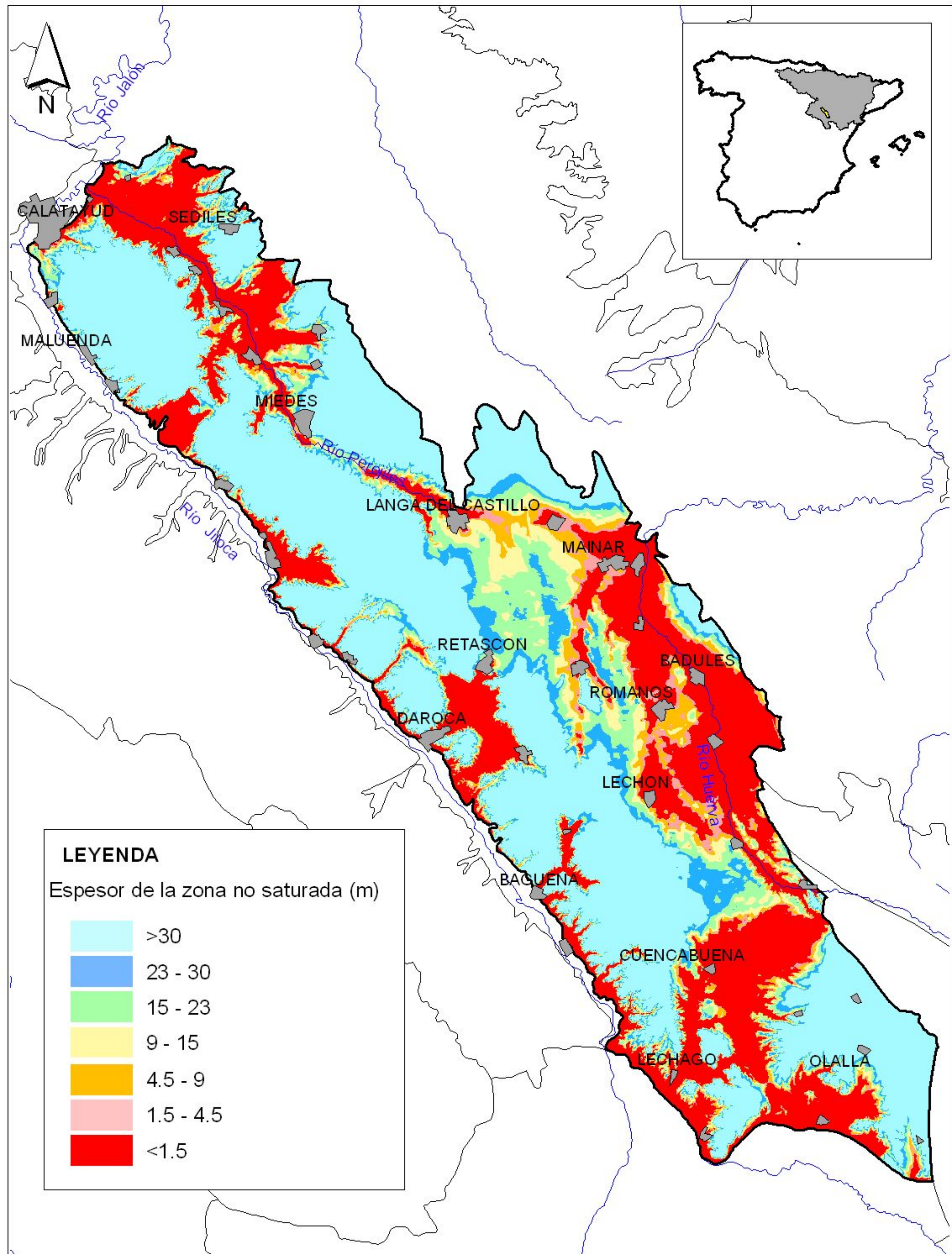

MASA DE AGUA SUBTERRÁNEA

ES091.082 Huerva-Perejiles

TÍTULO

MAPA 4.2. Espesor de la zona no saturada

ESCALA

2 0 2 km

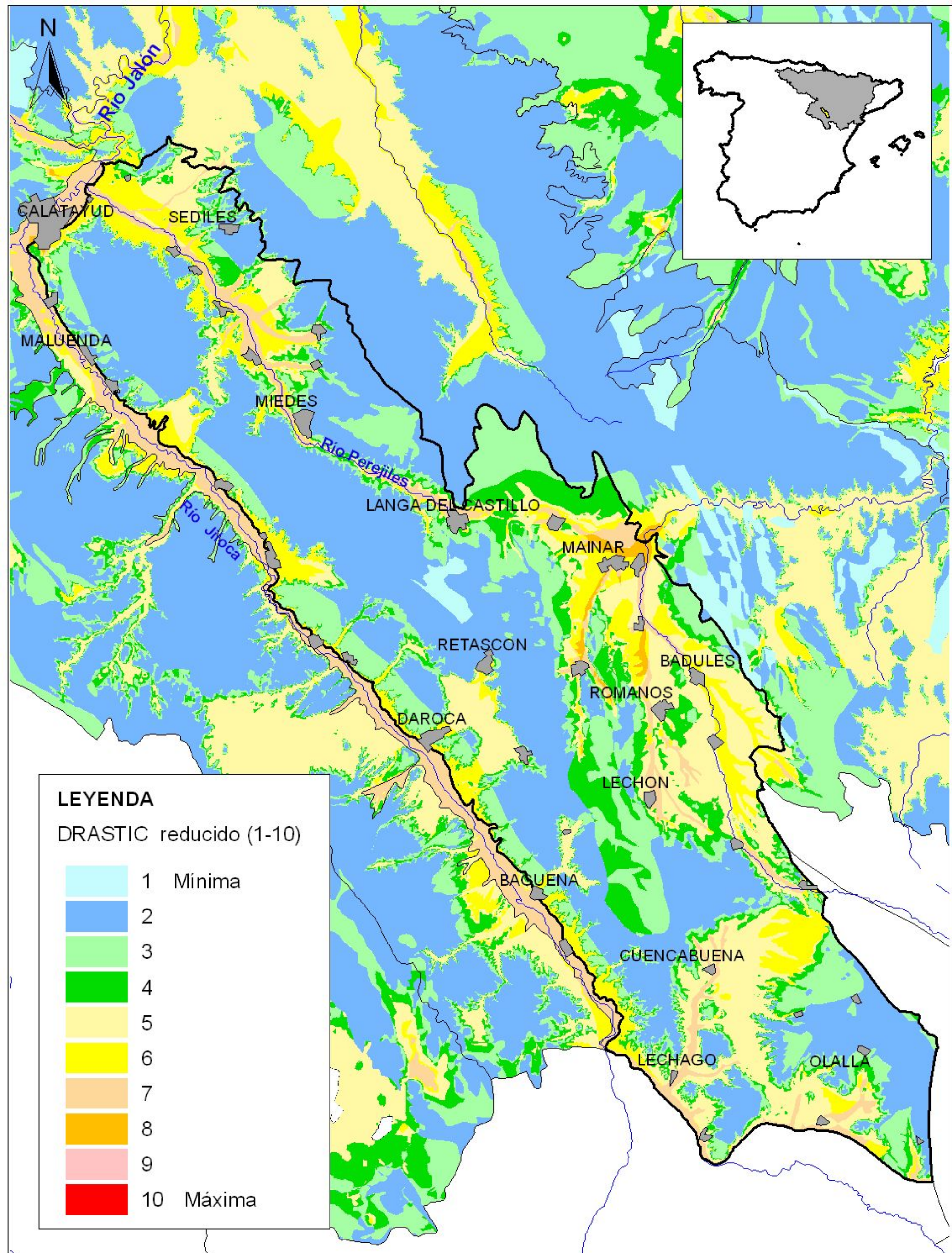

MASA DE AGUA SUBTERRÁNEA

ES091.082 Huerva-Perejiles

TÍTULO

MAPA 4.3. Vulnerabilidad Intrínseca

ESCALA

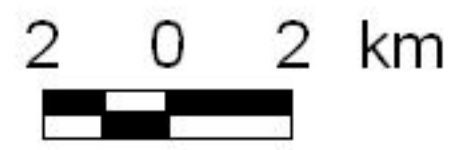

5.- PIEZOMETRÍA. VARIACIÓN DEL ALMACENAMIENTO**Red de seguimiento:**

Nº Puntos:	Densidad Espacial (por 100 km ²):	Periodo:
1	0.13	18/12/1990-03/11/2010

Frecuencia de medidas:	Organismo que opera la red:
Mensual	MIMAM

Origen de la información:

Análisis de tendencias:

Evolución del llenado:

Características piezométricas:

Isopiezas	Año	Nº Puntos	Nivel piezométrico (m.s.n.m)		Diferencia (max-min) (m)	Rango de oscilación estacional (m)	Sentido de flujo	Gradiente (1)
			Max.	Min.				
De referencia								
Recientes estiaje								
Recientes periodo húmedo								
De año seco								
De año húmedo								

(1) Gradiente medio en el sentido del flujo principal

Origen de la información

Observaciones:

Estado/variación del almacenamiento:

Periodo	Evolución
1/12/1990-1/10/2007	Vaciado
1/11/2007-1/11/2010	Llenado

Origen información:

Origen de la información de piezometría:

Biblioteca	Cod. Biblioteca	Fecha	Título

Información gráfica y adicional:

Gráficas de evolución piezométrica

Mapas piezométricos o de isopiezas (referencia, actual, año húmedo, seco, etc.)

Otros mapas de isopiezas

Gráficas de evolución del índice de llenado

PIEZÓMETRO 2516-8-0177 (VILLALBA DE PEREJILES MMA)

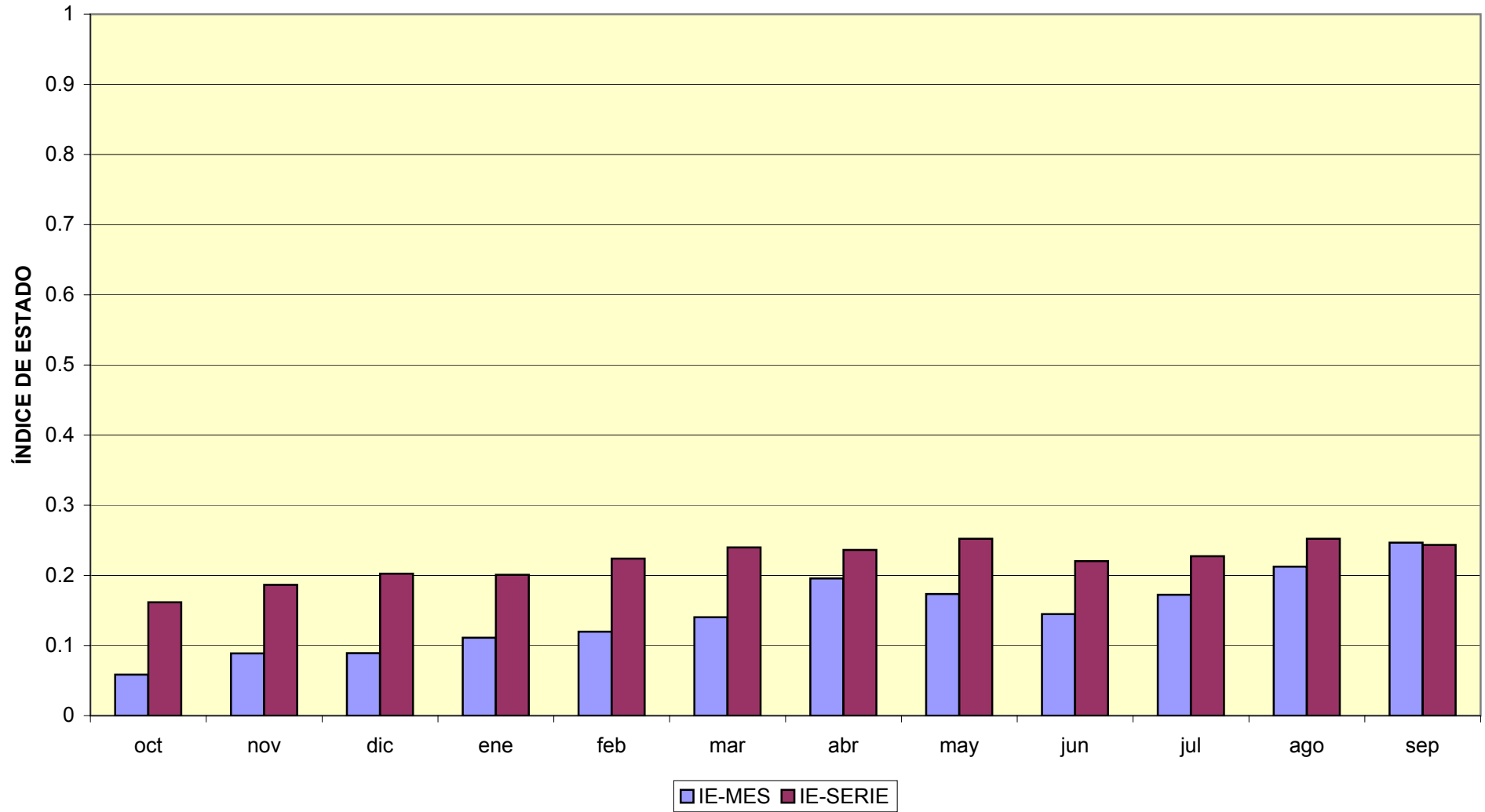

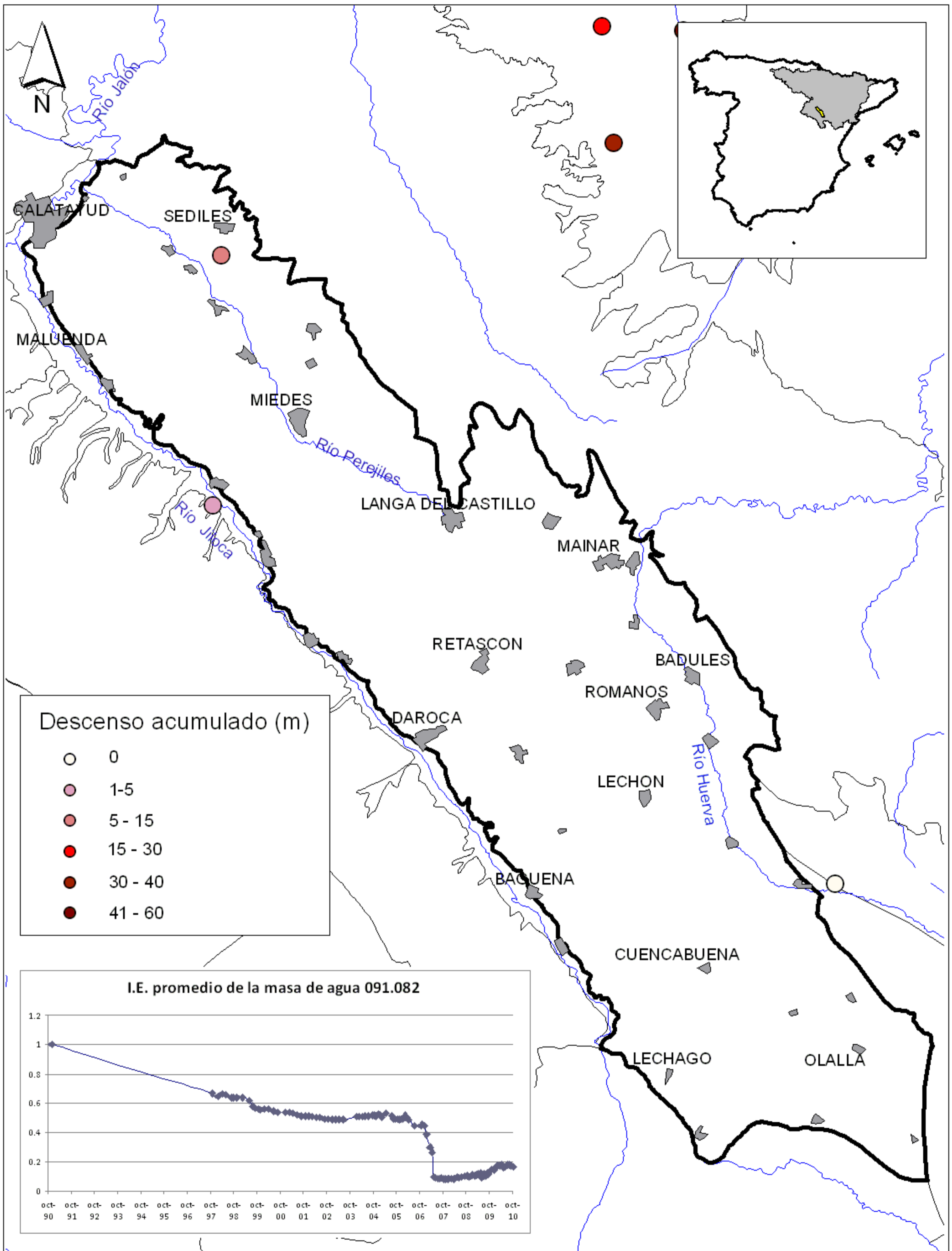

MASA DE AGUA SUBTERRÁNEA
ES091.082 Huerva-Perejiles

TÍTULO
MAPA 5.3. Variación de almacenamiento

ESCALA
 2 0 2 km

6.- SISTEMAS DE SUPERFICIE ASOCIADOS Y ECOSISTEMAS DEPENDIENTES

Tipo	Nombre	Código	Fecha o periodo	Zona de transferencia	Tasa de transferencia (hm ³ /año)	Observaciones

Origen de la información de sistemas de superficie asociados:

Biblioteca	Cod. Biblioteca	Fecha	Título

Información Gráfica:

- Mapa de ecosistemas dependientes

7.-RECARGA

Componente	hm3/año	Periodo	Método de cálculo	Fuente de información
Infiltración de lluvia	4,5	01/01/1980 - 31/12/2006	Número de Curva	Confederación Hidrográfica del Ebro
Retorno de riego				
Recarga desde ríos, lagos y embalses				
Aportación lateral de otras masas				
Otros				
Tasa recarga (valor medio interanual)	4,5			

Origen de la información de recarga: Plan Hidrológico del Ebro 2010

Observaciones sobre la información de recarga:

Origen de la información de recarga:

Biblioteca	Cod. Biblioteca	Fecha	Título

Información gráfica:

- Mapa de áreas de recarga

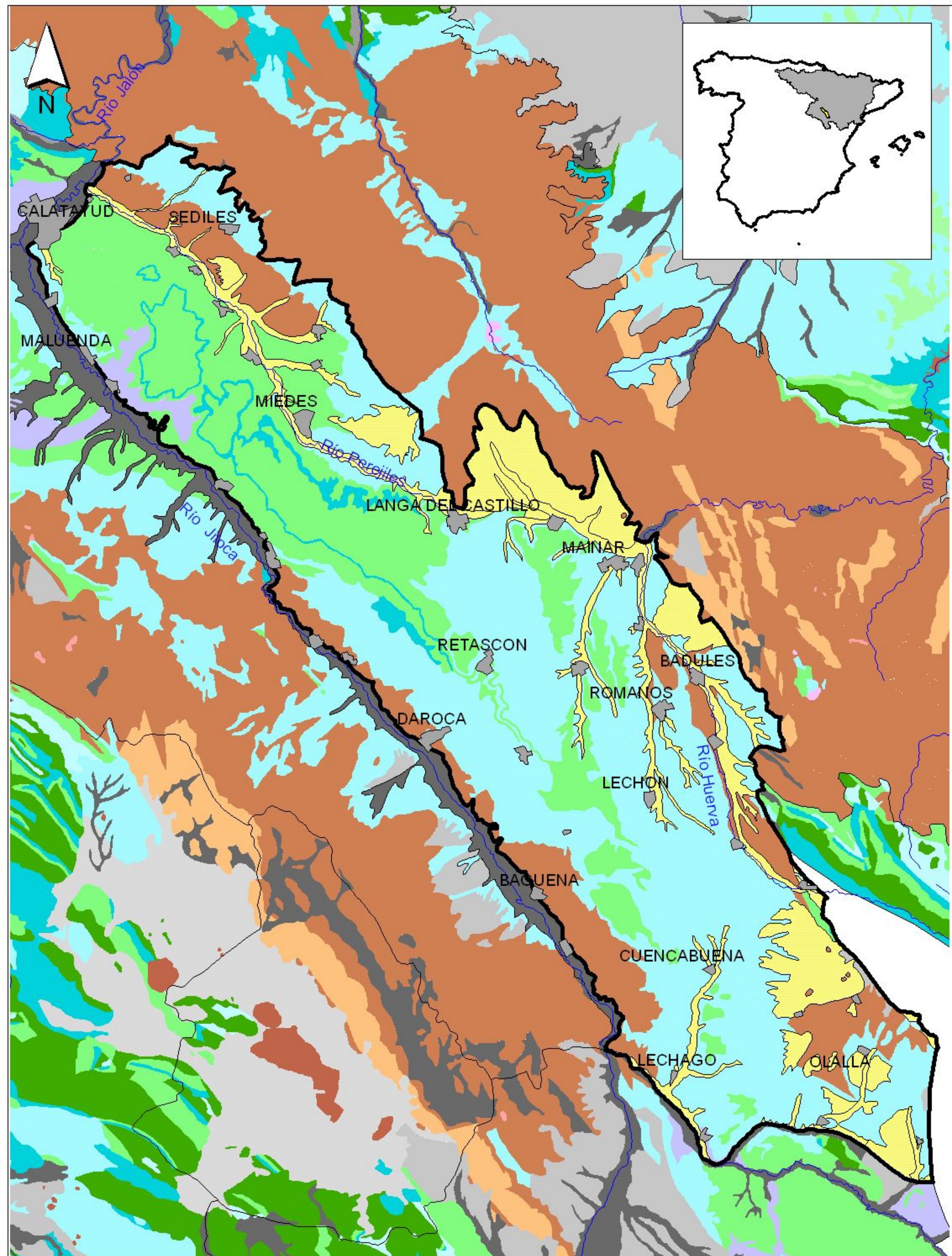

MASA DE AGUA SUBTERRÁNEA
ES091.082 Huerva-Perejiles

TÍTULO
MAPA 7.1. Áreas de recarga

ESCALA
 2 0 2 km

8.-RECARGA ARTIFICIAL

Periodo de operación	Sistema de recarga	Volumen anual (hm3)	Origen agua de recarga	Composición química del agua de recarga

Origen de la información de recarga:

Biblioteca	Cod. Biblioteca	Fecha	Título

Información gráfica:

- Mapa de instalaciones de recarga

9.-EXPLOTACIÓN DE LAS AGUAS SUBTERRÁNEAS

Extracciones por bombeo:

Año	Aprovechamiento de agua subterránea según uso y volumen anual											
	Abastecimiento población		Agricultura y ganadería		Industria		Uso recreativo		Otros		TOTAL	
	nº	hm3	nº	hm3	nº	hm3	nº	hm3	nº	hm3	nº	hm3

Origen principal de la información:

Origen de la información de extracciones:

Biblioteca	Cod. Biblioteca	Fecha	Título

Derechos de uso inscritos:

Tipo de derecho	Aprovechamiento de agua subterránea según uso y volumen anual											
	Abastecimiento población		Agricultura y ganadería		Industria		Uso recreativo		Otros		TOTAL	
	nº	hm3	nº	hm3	nº	hm3	nº	hm3	nº	hm3	nº	hm3
En registro de Aguas (Sec. A y C)	5	0,09963	132	1,658	5	1,79587					142	3,554
En catálogo Aprovech.	3	0,00292	48	0,169	1	0,00010					52	0,172
< 7.000 m3/a	18	0,00781	413	1,090			1	0,001			432	1,098
Total	26	0,11036	593	2,917	6	2,00000	1	0,001			626	4,824

Origen y fecha de la información:

INTEGRA

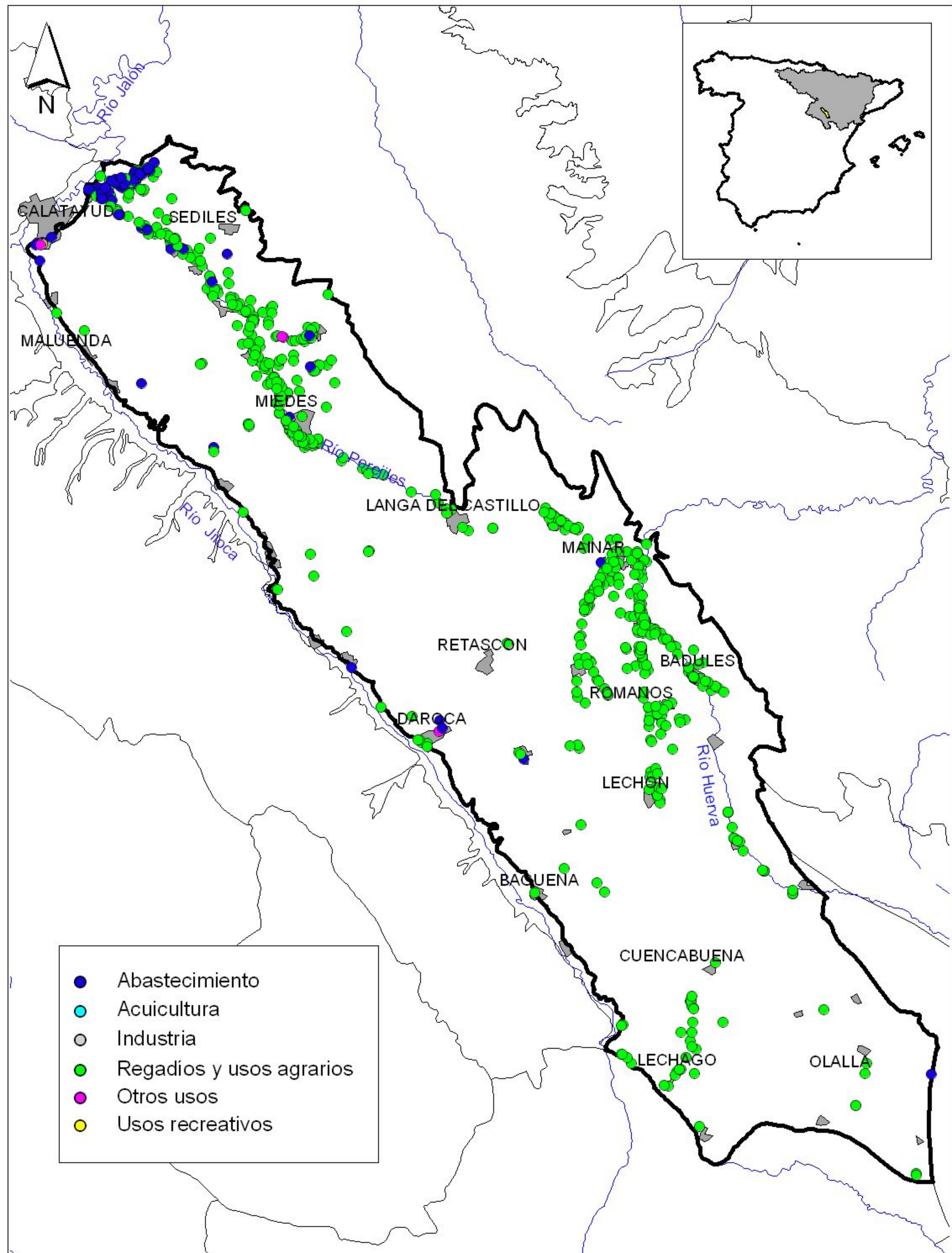

MASA DE AGUA SUBTERRÁNEA
ES091.082 Huerva-Perejiles

TÍTULO
MAPA 9.1. Explotación de las aguas subterráneas

ESCALA
 2 0 2 km

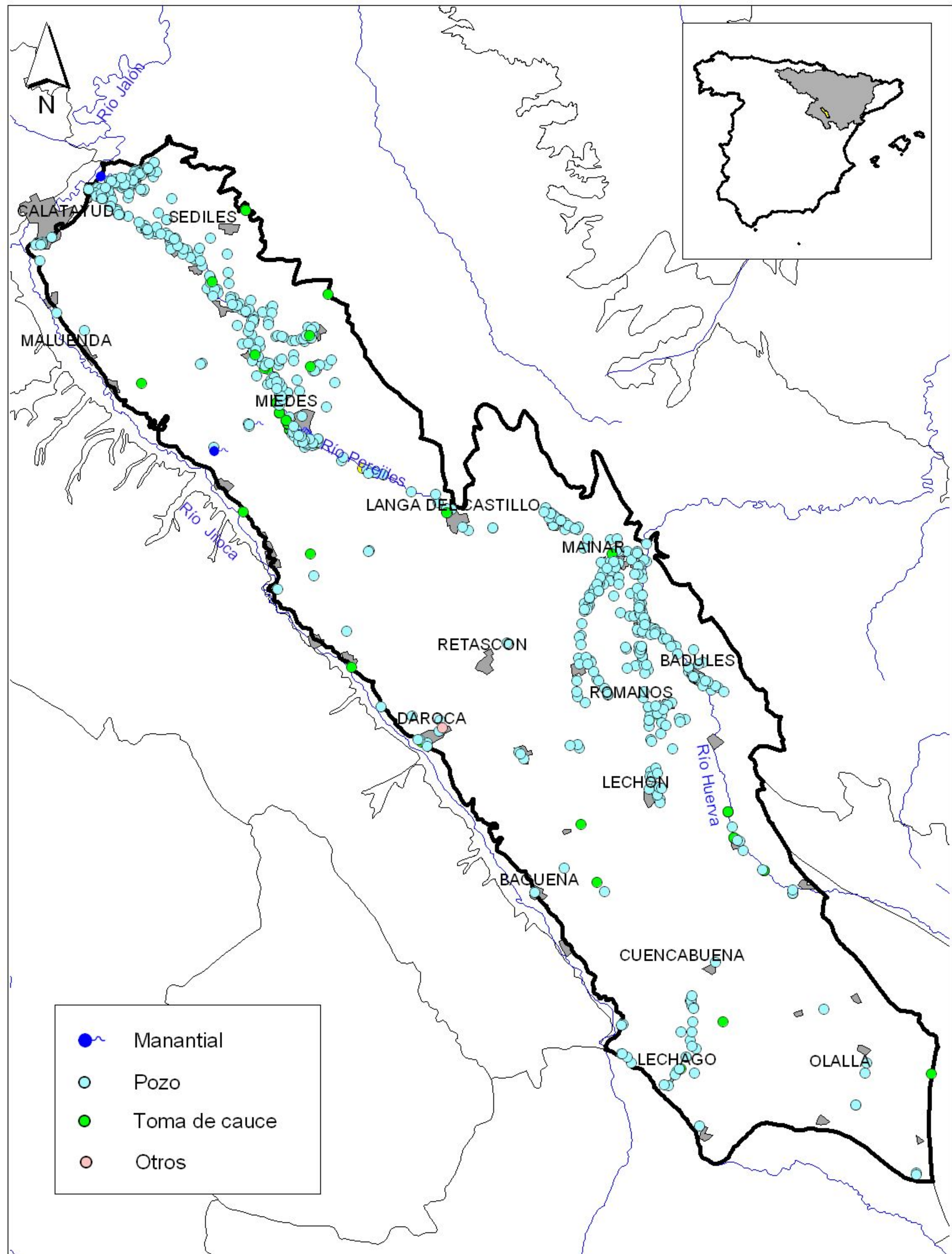

MASA DE AGUA SUBTERRÁNEA
ES091.082 Huerva-Perejiles

TÍTULO
MAPA 9.2. Inventario puntos de agua

ESCALA
 2 0 2 km

10. CALIDAD QUÍMICA DE REFERENCIA

Niveles de referencia:

Parámetro	Nº estaciones / Nºmuestras	Valor del parámetro							Periodo	Observacion- es
		máximo	medio	mínimo	mediana	Perc. 25	Perc. 75	Perc. 90		
Temperatura (°C)	/								/	
pH (Ud. pH)	/								/	
Conductividad eléctrica a 20° C (µS/cm)	/								/	
O2 disuelto (mg /L)	/								/	
DQO (mg O2/L)	/								/	
Dureza Total CO3Ca (mg /L)	/								/	
Alcalinidad CO3Ca (mg /L)	/								/	
Bicarbonatos CO3Ca (mg /L)	/								/	
Sodio (mg/L)	/								/	
Potasio (mg/L)	/								/	
Calcio (mg/L)	/								/	
Magnesio (mg/L)	/								/	
Nitrato (mg/L)	/								/	
Arsénico (mg/L)	/								/	
Cadmio (mg/L)	/								/	
Plomo (mg/L)	/								/	
Mercurio (mg/L)	/								/	
Amonio total (mg NH4/L)	/								/	
Cloruro (mg/L)	/								/	
Sulfato (mg/L)	/								/	
	/								/	

- Origen de la información:

Tratamiento estadístico realizado por el MMA. Base de datos de calidad del MMA 2008

Niveles básicos:

Parámetro	Nº estaciones / Nºmuestras	Valor del parámetro							Periodo	Observaciones
		máximo	medio	mínimo	mediana	Perc. 25	Perc. 75	Perc. 90		
Temperatura agua(°C)	/								/	
pH (Ud. pH)	/								/	
Conductividad eléctrica a 20° C (µS/cm)	/								/	
O2 disuelto (mg /L)	/								/	
DQO (mg O2/L)	/								/	
Dureza Total CO3Ca (mg /L)	/								/	
Alcalinidad CO3Ca (mg /L)	/								/	
Bicarbonatos CO3Ca (mg /L)	/								/	
Sodio (mg/L)	/								/	
Potasio (mg/L)	/								/	
Calcio (mg/L)	/								/	
Magnesio (mg/L)	/								/	
Nitrato (mg/L)	/								/	
Plaguicidas individuales(detallar) (mg/L)	/								/	
Total plaguicidas (µg/L)	/								/	
Arsénico (mg/L)	/								/	
Cadmio (mg/L)	/								/	
Plomo (mg/L)	/								/	
Mercurio (mg/L)	/								/	
Amonio(mgNH4/L)	/								/	
Cloruro (mg/L)	/								/	
Sulfato (mg/L)	/								/	
Tricloroetileno (µg/L)	/								/	
Tetracloroetileno (µg/L)	/								/	
	/								/	

- Origen de la información:

Estratificación del agua subterránea:

Rango de profundidad (m)	Nitrato (mg/L)	Conductividad eléctrica (mS/cm)	Temperatura (°C)	Contaminantes orgánicos (Detallar)	Otros (Detallar)
/					

Origen de la información:

Biblioteca	Cod. Biblioteca	Fecha	Título

Información gráfica:

- Mapa de situación de estaciones para los niveles de referencia
- Calidad química de referencia (facies hidrogeoquímica)
- Calidad química de referencia (niveles de referencia)
- Gráficos de niveles de referencia

Observaciones:

La denominación y cuantificación -unidades en que se expresan y valor- de todos los parámetros químicos debe efectuarse siguiendo las directrices de la ORDEN MAM/3207/2006, de 25 de septiembre, por la que se aprueba la instrucción técnica complementaria MMA-EECC-1/06 sobre determinaciones químicas y microbiológicas para el análisis de las aguas.

11.-EVALUACIÓN DEL ESTADO QUÍMICO**Normas de calidad:**

Contaminante	Normas de calidad
Nitratos	50 mg/L
Sustancias activas de los plaguicidas, incluidos los metabolitos y los productos de degradación y reacción que sean pertinentes (1)	0,1 µg/L 0,5 µg/l (total) (2)

(1) Se entiende por «plaguicidas» los productos fitosanitarios y los biocidas definidos en el artículo 2 de la Directiva 91/414/CEE y el artículo 2 de la Directiva 98/8/CE, respectivamente.

(2) Se entiende por «total» la suma de todos los plaguicidas concretos detectados y cuantificados en el procedimiento de seguimiento, incluidos los productos de metabolización, los productos de degradación y los productos de reacción.

Valores umbral:

Contaminante	Valor umbral
Arsénico (mg/L)	
Cadmio (mg/L)	
Plomo (mg/L)	
Mercurio (mg/L)	
Amonio (mg /L)	
Cloruro (mg/L)	
Sulfato (mg/L)	
Tricloroetileno (mg/L)	
Tetracloroetileno (mg/L)	
Conductividad eléctrica a 20° C (µS/cm)	

Origen de la información:

Red de control operativo:

Nº de estaciones	Densidad espacial	Periodo	Frecuencia de medidas	Organismo Responsable

Origen de la información:

Evaluación del estado químico:

Parámetro	Nº estaciones / Nºmuestras	Valor del parámetro							Periodo	Observaciones
		máximo	medio	mínimo	mediana	Perc. 25	Perc. 75	Perc. 90		
Nitrato (mg/L)	/								/	
Plaguicidas individuales (detallar) (mg/L)	/								/	
Total plaguicidas (μ g/L)	/								/	
Arsénico (mg/L)	/								/	
Cadmio (mg/L)	/								/	
Plomo (mg/L)	/								/	
Mercurio (mg/L)	/								/	
Amonio(mgNH4/L)	/								/	
Cloruro (mg/L)	/								/	
Sulfato (mg/L)	/								/	
Tricloroetileno (μ g/L)	/								/	
Tetracloroetileno (μ g/L)	/								/	
Conductividad eléctrica a 20° C (mS/cm)	/								/	
	/								/	

Origen de la información:

Biblioteca	Cod. Biblioteca	Fecha	Título

Información gráfica:

- Mapa de situación de las estaciones utilizadas en la evaluación del estado químico (red de control operativo).
- Mapas con los valores obtenidos en cada estación de la red de control operativo para los distintos parámetros utilizados en la evaluación del estado químico.
- Mapa de evaluación del estado químico de la masa de agua subterránea

Observaciones:

La denominación y cuantificación -unidades en que se expresan y valor- de todos los parámetros químicos debe efectuarse siguiendo las directrices de la ORDEN MAM/3207/2006, de 25 de septiembre, por la que se aprueba la instrucción técnica complementaria MMA-EECC-1/06 sobre determinaciones químicas y microbiológicas para el análisis de las aguas.

12. DETERMINACIÓN DE TENDENCIAS DE CONTAMINANTES

Determinación de tendencias y definición de puntos de partida de inversiones de tendencias:

Parámetro	Nº estaciones / Nºmuestras	Valor del parámetro							Periodo	Punto de partida de inversión de tendencia (% valor umbral)
		máximo	medio	mínimo	mediana	Perc. 25	Perc. 75	Perc. 90		
Nitrato (mg/L)	/								/	
Plaguicidas individuales (detallar) (mg/L)	/								/	
Total plaguicidas (µg/L)	/								/	
Arsénico (mg/L)	/								/	
Cadmio (mg/L)	/								/	
Plomo (mg/L)	/								/	
Mercurio (mg/L)	/								/	
Amonio(mgNH4/L)	/								/	
Cloruro (mg/L)	/								/	
Sulfato (mg/L)	/								/	
Tricloroetileno (µg/L)	/								/	
Tetracloroetileno (µg/L)	/								/	
Conductividad eléctrica a 20° C (mS/cm)	/								/	
	/								/	

(*) Para sustancias que se produzcan naturalmente y como resultado de actividades humanas se considerarán los niveles básicos (años 2007-2008) y, cuando se disponga de ellos, los datos recabados con anterioridad (Directiva 2006/118/CE, Anejo IV, parte A.3).

Origen de la información:

Biblioteca	Cod. Biblioteca	Fecha	Título

Información gráfica:

- Mapa de situación de las estaciones utilizadas en la determinación de tendencias.
- Mapas de tendencias para cada parámetro (contaminantes, grupos de contaminantes o indicadores de contaminación detectada).
- Gráficos de tendencias para cada parámetro (contaminantes, grupos de contaminantes o indicadores de contaminación detectada).

Observaciones:

La denominación y cuantificación -unidades en que se expresan y valor- de todos los parámetros químicos debe efectuarse siguiendo las directrices de la ORDEN MAM/3207/2006, de 25 de septiembre, por la que se aprueba la instrucción técnica complementaria MMA-EECC-1/06 sobre determinaciones químicas y microbiológicas para el análisis de las aguas.

13.- USOS DEL SUELO

Actividad	Corine Land Cover 2000	
	Denominación	% en la masa
Aeropuertos	Aeropuertos	
Vías de transporte	Redes viarias, ferroviarias y terrenos asociados	0,14
Zonas de regadío	Terrenos regados permanentemente	3
	Cultivos herbáceos en regadío	
	Otras zonas de irrigación	
	Arrozales	
	Viñedos en regadío	
	Frutales en regadío	
	Cítricos	
	Frutales tropicales	
	Otros frutales en regadío	
	Olivares en regadío	
	Cultivos anuales asociados con cultivos permanentes en regadío	
	Mosaico de cultivos en regadío	
	Mosaico de cultivos anuales con prados o praderas en regadío	
	Mosaico de cultivos permanentes en regadío	
	Mosaico de cultivos anuales con cultivos permanentes en regadío	
Mosaico de cultivos agrícolas en regadío con espacios significativos de vegetación natural		
Zonas de secano	Tierras de labor en secano	62,57
	Viñedos en secano	
	Frutales en secano	
	Olivares en secano	
	Cultivos anuales asociados con cultivos permanentes en secano	
	Mosaico de cultivos en secano	
	Mosaico de cultivos anuales con prados o praderas en secano	
	Mosaico de cultivos permanentes en secano	
	Mosaico de cultivos anuales con cultivos permanentes en secano.	
	Mosaico de cultivos mixtos en secano y regadío	
	Mosaico de cultivos agrícolas en secano con espacios significativos de vegetación natural	
	Cultivos agrícolas con arbolado adhesionado	
Zonas quemadas	Zonas quemadas	
Zonas urbanas	Tejido urbano continuo	0,59
	Tejido urbano discontinuo	
	Estructura urbana abierta	
	Urbanizaciones exentas y/o ajardinadas	
	Zonas en construcción	
	Zonas verdes urbanas	
Zonas industriales	Industrias y comercio	
Zonas mineras	Zonas de extracción minera	0,15
Zonas recreativas	Instalaciones deportivas y recreativas	
	Campos de golf	
	Resto de instalaciones deportivas y recreativas	
Praderas	Prados y praderas, Mosaico de prados o praderas con espacios significativos de vegetación	0,83
	Pastizales, prados o praderas con arbolado adhesionado	

Información gráfica:

- Mapa de usos del suelo

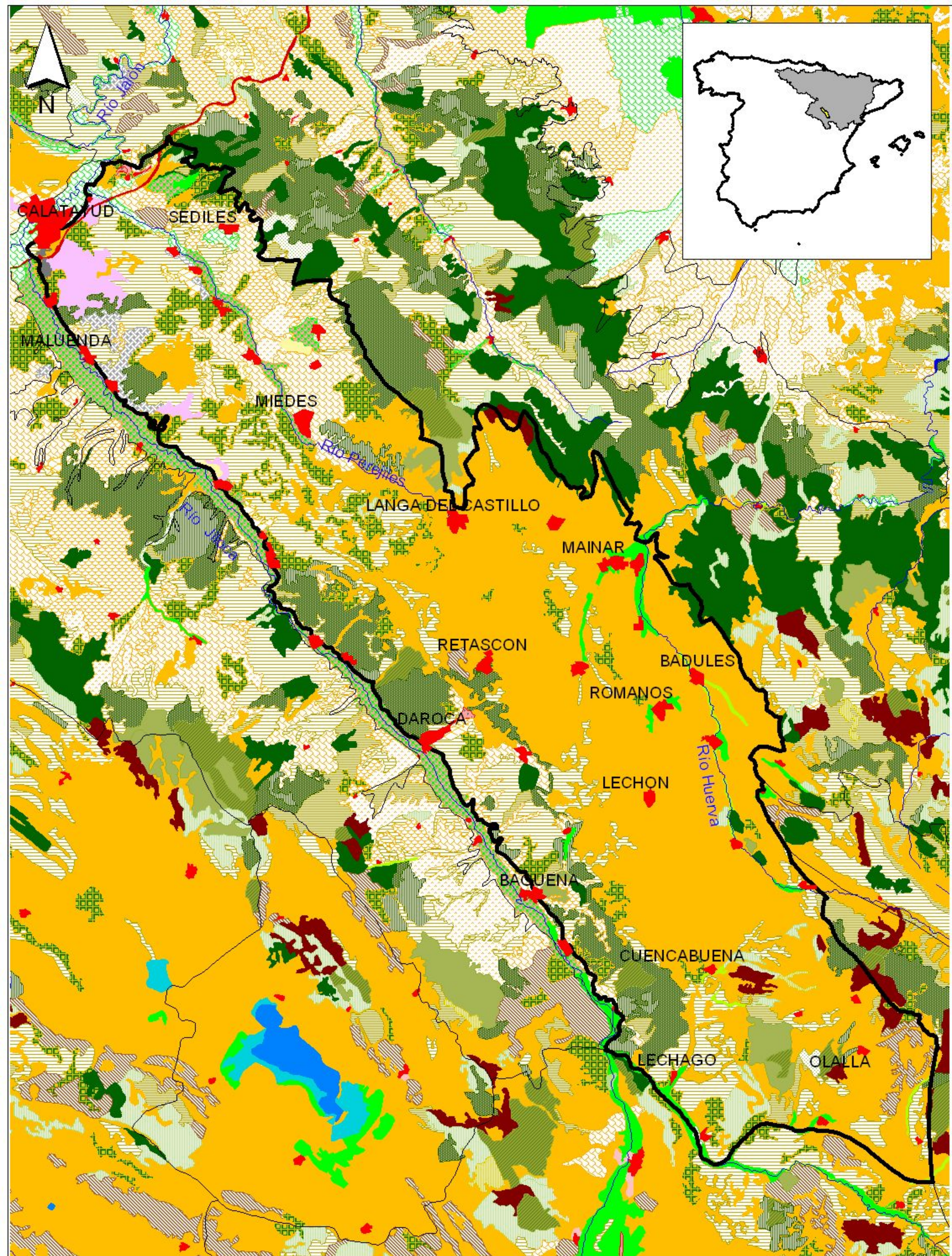

MASA DE AGUA SUBTERRÁNEA
ES091.082 Huerva-Perejiles

TÍTULO
MAPA 13. Usos del suelo

ESCALA
 2 0 2 km

14.- FUENTES SIGNIFICATIVAS DE CONTAMINACIÓN

Fuentes puntuales	Nº de instalaciones	Magnitud	
		Umbral	Parámetro
Vertederos de residuos no peligrosos			
Vertederos de inertes			
Vertedero de residuos peligrosos			
Instalaciones de gestión de residuos			
Depuradoras de aguas residuales			
Lagunas de efluentes líquidos			
Vertido en pozos			
Fosas sépticas			
Vertidos autorizados urbanos	19	2.000 h-e	245365
Vertidos autorizados agrarios			
Vertidos autorizados industriales			
Estaciones de servicio (gasolineras)			
Industrias IPPC			
Efluentes térmicos (generación electricidad)			
Escombreras mineras			
Balsas mineras			
Agua de drenaje de minas			
Agua de lavado de minerales			
Explotaciones ganaderas			
Acuicultura			
Residuos de proceso industrias agropecuarias			

Tabla orientadora para caracterización de presiones procedentes de fuente puntual:

Tipo	Magnitud	
	Umbral	Parámetro
Vertidos urbanos	2.000 h -e	<ul style="list-style-type: none"> - Caudal (m³/año; m³/mes y m³/día) - <u>Carga orgánica</u> (DQO, DBO, COT), compuestos fósforo y nitrógeno (mg/L y g/año)
Vertidos biodegradables	4.000 h -e	<ul style="list-style-type: none"> - Caudal (m³/año; m³/mes y m³/día) - <u>Carga orgánica</u> (DQO, DBO, COT), compuestos fósforo y nitrógeno (mg/L y g/año)
Vertidos industriales de actividades IPPC	Ser actividad IPPC	<ul style="list-style-type: none"> - Caudal (m³/año; m³/mes y m³/día) - Contaminantes autorizados (mg/L y g/año) - Sustancias prioritarias y otros contaminantes significativos (Anexo VIII de la DMA) (mg/L y g/año)
Residuos mineros y aguas de agotamiento de mina	100 L/seg	<ul style="list-style-type: none"> - Caudal (m³/año; m³/mes y m³/día) - Naturaleza del sector de producción - <u>Sustancias prioritarias y otros contaminantes significativos</u> (Anexo VIII de la DMA) (mg/L y g/año)
Vertidos de sales	100 t/día TSD	<ul style="list-style-type: none"> - Caudal (m³/año; m³/mes y m³/día) - Sales (mg/L y g/año) - <u>Sustancias prioritarias y otros contaminantes significativos</u> (Anexo VIII de la DMA) (mg/L y g/año)
Vertido térmicos	Producción 10 MW	<ul style="list-style-type: none"> - Caudal (m³/año; m³/mes y m³/día) - Temperatura del vertido (°C) - <u>Sustancias prioritarias y otros contaminantes significativos</u> (Anexo VIII de la DMA) (mg/L y g/año)
Vertederos de residuos no peligrosos	Población 10.000 h.	<ul style="list-style-type: none"> - <u>Caudal lixiviado</u> - Sustancias prioritarias y otros contaminantes significativos (Anexo VIII de la DMA) (mg/L y g/año)
Vertederos de residuos peligrosos	Vertido de residuos peligrosos	<ul style="list-style-type: none"> - <u>Caudal lixiviado</u> - Sustancias prioritarias y otros contaminantes significativos (Anexo VIII de la DMA) (mg/L y g/año)
Vertederos de residuos no peligrosos	Existe evidencia de presión	<ul style="list-style-type: none"> - <u>Caudal lixiviado</u> - <u>Carga orgánica</u> (DQO, DBO, COT). - Compuestos de Nitrógeno y Fósforo - <u>Sustancias prioritarias y otros contaminantes significativos</u> (Anexo VIII de la DMA) (mg/L y g/año)
Gasolineras	Año de construcción	<ul style="list-style-type: none"> - <u>Derivados del petróleo</u> - Sustancias prioritarias y otros contaminantes significativos (Anexo VIII de la DMA)

Tabla orientadora para caracterización de presiones procedentes de fuentes difusas:

Fuentes difusas	Superficie ocupada (ha)	Umbral % ocupado de la masa
Aeropuertos (1)		
Vías de transporte (1)	1,03	0,14
Suelos contaminados (2)		
Infraestructura industria del petróleo (1)		
Áreas urbanas (2)	4,52	0,59
Zonas mineras (3)	1,12	0,15
Áreas recreativas (6)		
Zonas de regadío (4)	23,85	3,13
Zonas de secano (4)	476,91	62,57
Zonas de ganadería extensiva (5)	6,30	0,83

- (1) PAHs, hidrocarburos. Sustancias prioritarias y otros contaminantes significativos (Anexo VIII de la DMA) (mg/L y g/año)
- (2) Sustancias prioritarias y otros contaminantes significativos (Anexo VIII de la DMA) (mg/L y g/año).
- (3) Elementos y compuestos en función de la naturaleza de la explotación. Sustancias prioritarias y otros contaminantes significativos (Anexo VIII de la DMA) (mg/L y g/año)
- (4) PO₄, P total, NO₃, NH₃, N total. Plaguicidas
- (5) N° de cabezas /ha Carga orgánica (DQO, DBO, COT) NO₃, NH₃, N total
- (6) Carga orgánica (DQO, DBO, COT), compuestos de fósforo y nitrógeno (mg/L y g/año), plaguicidas Sustancias prioritarias y otros contaminantes significativos (Anexo VIII de la DMA) (mg/L y g/año)

Información gráfica:

- Mapa de situación de actividades potencialmente contaminantes

15.- OTRAS PRESIONES

Actividad	Identificación	Localización	Descripción y efecto en la masa de agua subterránea
Modificaciones morfológicas de cursos fluviales	Azudes	Huerva	
Sobreexplotación en zona costera			
Azudes	Perejiles		
Azudes	Lechago		

Observaciones:

Origen de la información:

Biblioteca	Cod. Biblioteca	Fecha	Título

Información gráfica:

- Mapa de situación de otras presiones

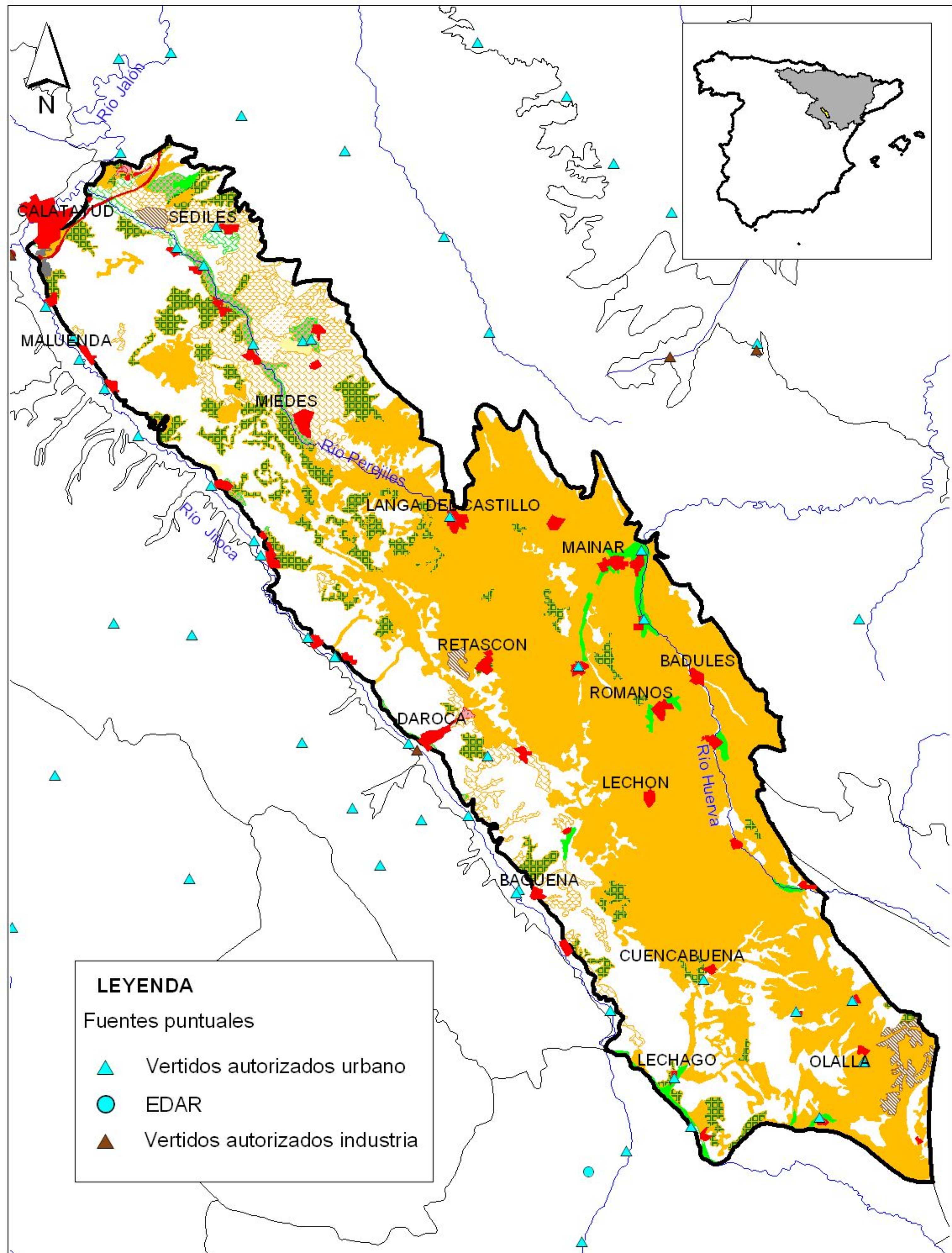

MASA DE AGUA SUBTERRÁNEA
ES091.082 Huerva-Perejiles

TÍTULO
MAPA 14. Situación de actividades contaminantes

ESCALA
 2 0 2 km

16.-OTRA INFORMACIÓN GRÁFICA Y LEYENDAS DE MAPAS

LEYENDA EBRO

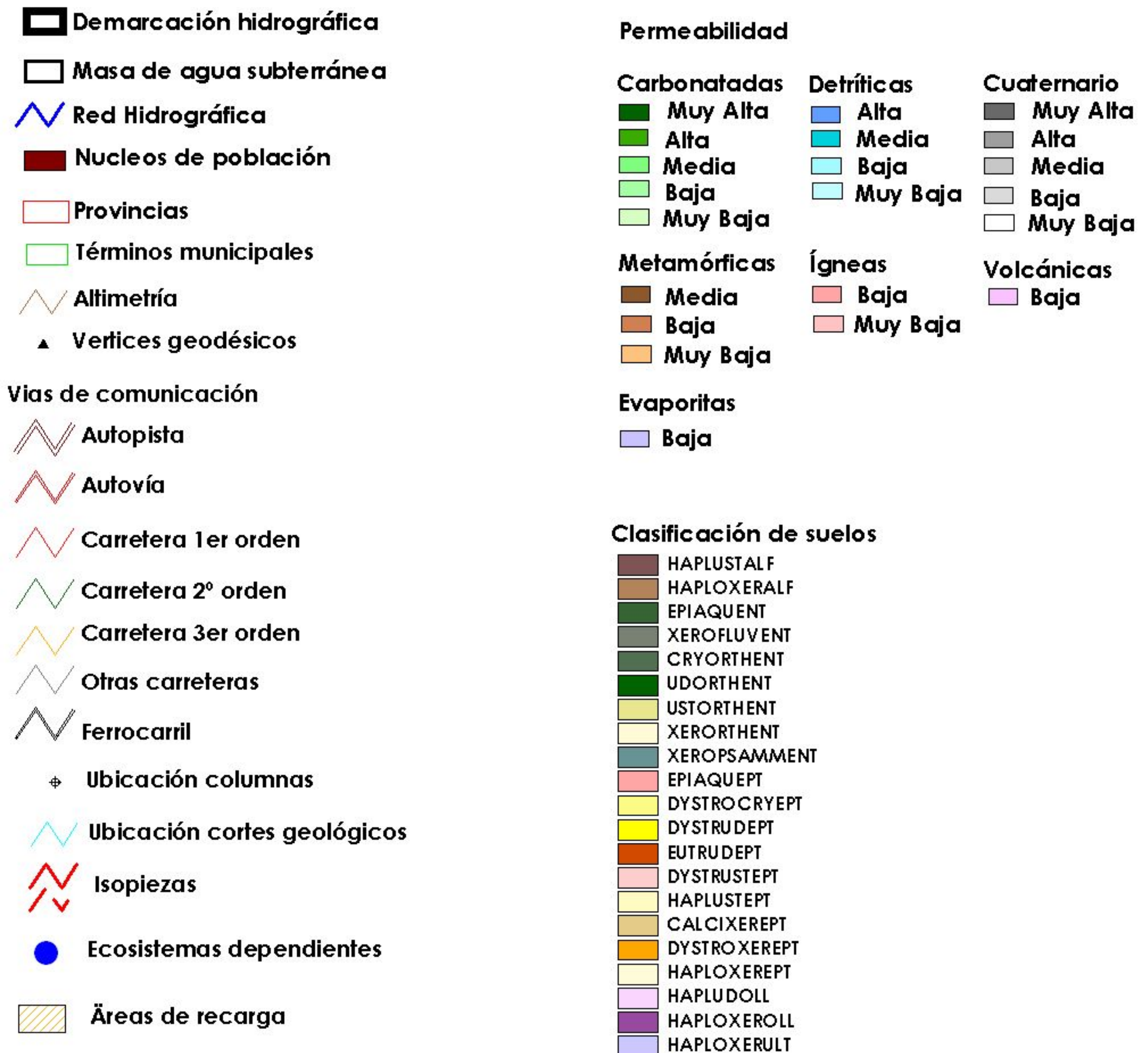

Modelo digital del terreno (m)

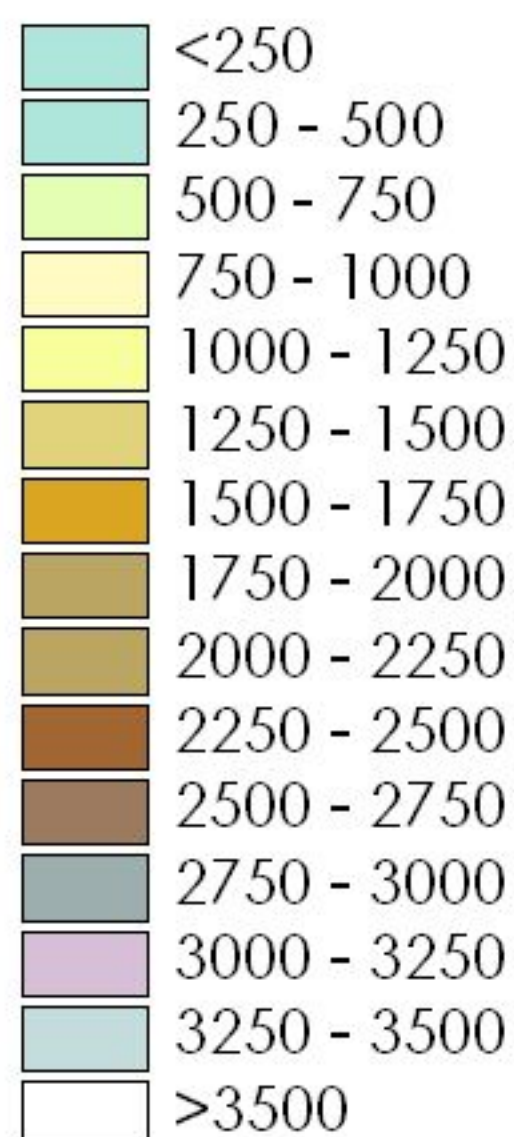

Leyenda del Dominio de la depresión del Ebro



Oficina de Planificación Hidrológica
GIS-Ebro

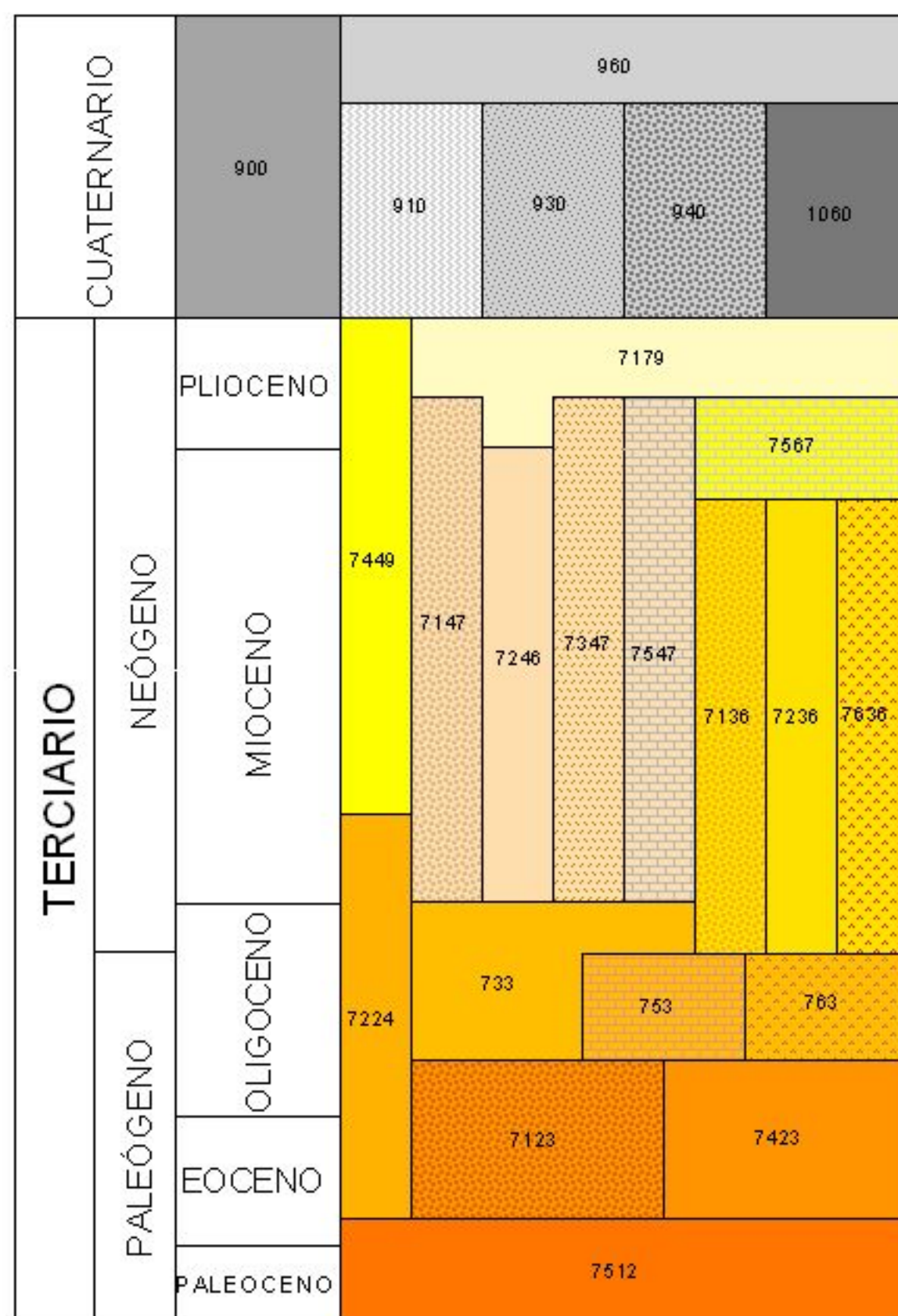

CÓDIGO

LITOLÓGÍA

- 1060 Zonas endorréicas
- 960 Gravas, limos y arcillas (Dep. Aluviales)
- 940 Abanicos aluviales y depósitos coluviales
- 930 Gravas. Terrazas
- 910 Gravas, limos y arcillas. Glacis
- 900 Conglomerados, gravas, arenas y arcillas (Cuat. indiferenciado)
- 7179 Conglomerados poco consolidados. Pudingas sueltas en matriz limo-arcillosa
- 7567 Calizas con niveles de arcilla
- 7547 Calizas arenosas, areniscas calcáreas y margas
- 7449 Margas
- 7347 Arcillas rojas con areniscas y limos
- 7246 Areniscas, limos y arcillas rojas
- 7147 Conglomerados
- 7636 Yesos con arcillas y margas
- 7236 Areniscas, arenas y limos
- 7136 Conglomerados
- 763 Yesos
- 753 Calizas y margas blanquecinas
- 733 Lutitas, arcillas y limos
- 7423 Margas, calizas, limos y areniscas
- 7224 Areniscas y limos
- 7123 Conglomerados, areniscas y margas
- 7512 Calizas y calizas limosas y margas

Legenda del Dominio del alto Jalón - alto Jiloca



Oficina de Planificación Hidrológica
GIS-Ebro

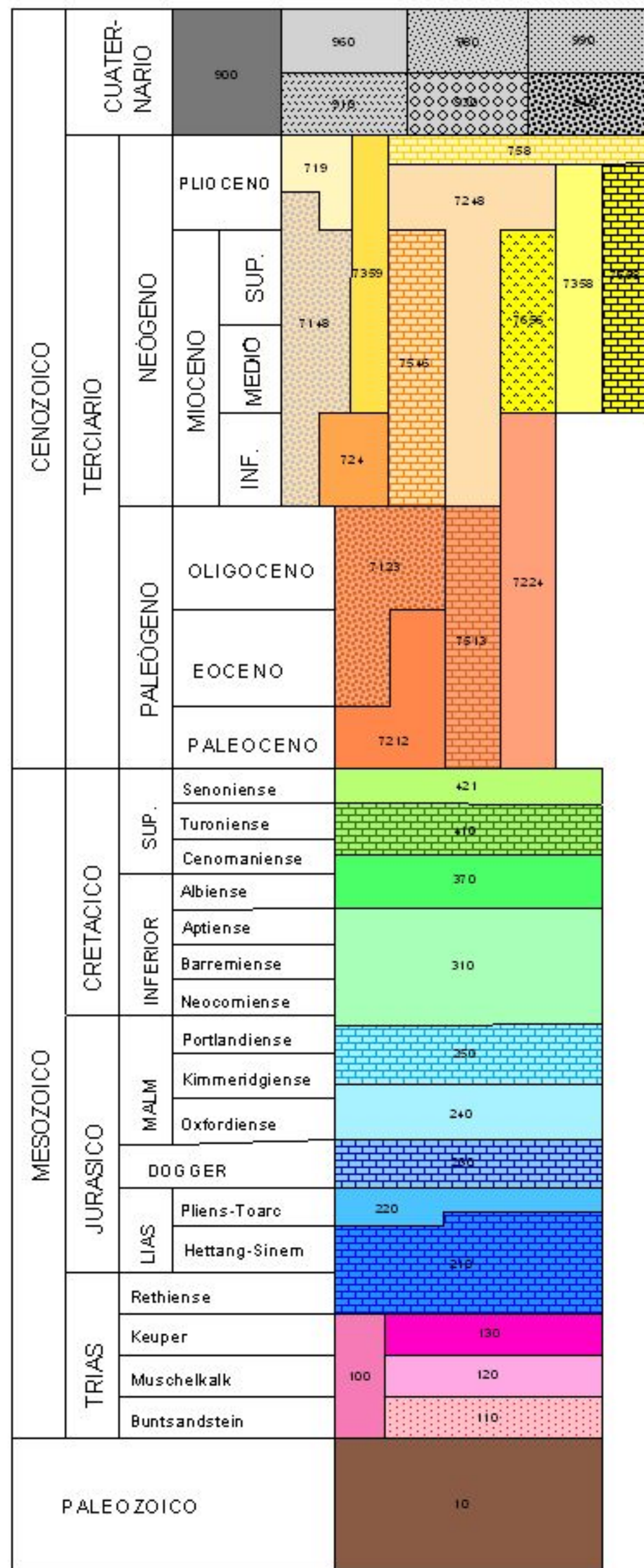

CÓDIGO

LITOLOGÍA

- 990 Detrítico perilagunar de Gallocanta
- 980 Derrubios de ladera
- 960 Gravas, limos y arcillas (Dep. Aluviales)
- 940 Abanicos aluviales y depósitos coluviales
- 930 Terrazas
- 910 Glacis
- 900 Conglomerados, gravas, arenas y arcillas (Cuat. Indiferenciado)
- 719 Lutitas, arenas y conglomerados
- 758 Calizas, dolomías e intercalaciones de margas con yesos
- 7359 Lutitas, niveles arenosos y conglomerados
- 7558 Calizas, margas y arcillas
- 7358 Arcillas y limos, areniscas, microconglomerados y margas
- 7656 Yesos, calizas y margas
- 7248 Conglomerados, arenas, arcillas, margas y limos
- 7546 Calizas, calizas margosas y margas
- 724 Arenas con niveles de conglomerados y arcilla
- 7148 Conglomerados, areniscas y lutitas
- 7224 Arenas feldespáticas, conglomerados, arcillas con carbonatos y limos
- 7212 Arenas, limos y niveles de conglomerados y arcillas rojas silíceas
- 7123 Conglomerados, areniscas y arcillas
- 7513 Calizas, dolomías, calizas arenosas y margas
- 421 Calizas
- 410 Calizas, dolomías y margas
- 370 Fm. Arenas de Utrillas
- 310 Facies Purbeck-Weald: areniscas, arcillas y calizas
- 250 Calizas con oncolitos (Fm. Higuieruelas)
- 240 Calizas y margas (Fms. Loriguilla, Sot de Chera y Margas de Frias)
- 230 Calizas, dolomías, calizas oolíticas y con nodulos de silex (Fm. Chelva)
- 220 Margas y margocalizas (Grupo Ablanquejo)
- 210 Brechas, calizas dolomíticas y calizas (Grupo Renales)
- 130 Margas abigarradas
- 120 Dolomías y margas
- 110 Areniscas, arcillas, conglomerados
- 100 Triásico indiferenciado
- 10 Pizarras, cuarcitas, areniscas, conglomerados, calizas y margas
- 5000 Rocas volcánicas
- 4000 Rocas filonianas

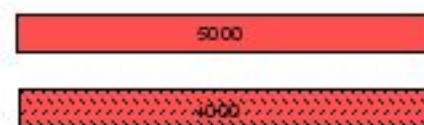











USOS DEL SUELO

AEROPUERTOS	 1.2.4 Aeropuertos
VÍAS DE TRANSPORTE	 1.2.2.1 Autopistas, autovías y terrenos asociados
	 1.2.2.2 Complejos ferroviarios
ZONAS DE REGADÍO	 2.1.2.1 Cultivos herbáceos en regadío
	 2.1.3 Arrozales
	 2.2.1.2 Viñedos en regadío
	 2.2.2.2.1 Frutales en regadío. Cítricos
	 2.2.2.2.2 Frutales en regadío. Frutales tropicales
	 2.2.2.2.3 Frutales en regadío. Otros frutales en regadío
	 2.2.3.2 Olivares en regadío
	 2.4.1.2 Cultivos anuales asociados con cultivos permanentes en regadío
	 2.4.2.2.1 Mosaico de cultivos anuales con prados o praderas en regadío
	 2.4.2.2.2 Mosaico de cultivos permanentes en regadío
	 2.4.2.2.3 Mosaico de cultivos anuales con cultivos permanentes en regadío
	 2.4.3.2 Mosaico de cultivos agrícolas en regadío con espacios significativos de vegetación natural y semi-natural
	ZONAS DE SECANO
 2.2.1.1 Viñedos en secano	
 2.2.2.1 Frutales en secano	
 2.2.3.1 Olivares en secano	
 2.4.1.1 Cultivos anuales asociados con cultivos permanentes en secano	
 2.4.2.1.1 Mosaico de cultivos anuales con prados o praderas en secano	
 2.4.2.1.2 Mosaico de cultivos permanentes en secano	
 2.4.2.1.3 Mosaico de cultivos anuales con cultivos permanentes en secano	
 2.4.2.3 Mosaico de cultivos mixtos en secano y regadío	
 2.4.3.1 Mosaico de cultivos agrícolas en secano con espacios significativos de vegetación natural y semi-natural	
ZONAS QUEMADAS	 3.3.4 Zonas quemadas
ZONAS URBANAS	 1.1.1 Tejido urbano continuo
	 1.1.2.1 Estructura urbana abierta
	 1.1.2.2 Urbanizaciones exentas y/o ajardinadas
	 1.3.3 Zonas en construcción
ZONAS MINERAS	 1.3.1 Zonas de extracción minera
ZONAS RECREATIVAS	 1.4.2.1 Campos de golf
	 1.4.2.2 Resto de instalaciones deportivas y recreativas
PRADERAS	 2.3.1 Prados y praderas
	 2.4.3.3 Mosaico de prados o praderas con espacios significativos de vegetación natural y semi-natural
	 2.4.4.1 Pastizales, prados o praderas con arbolado adhesionado

FUENTES DE CONTAMINACIÓN DIFUSA

-  1.1.1 Tejido urbano continuo
-  1.1.2.1 Estructura urbana abierta
-  1.1.2.2 Urbanizaciones exentas y/o ajardinadas
-  1.2.1.1 Zonas industriales
-  1.2.1.2 Grandes superficies de equipamientos y servicios
-  1.2.2.1 Autopistas, autovías y terrenos asociados
-  1.2.2.2 Complejos ferroviarios
-  1.2.4 Aeropuertos
-  1.3.1 Zonas de extracción minera
-  1.3.3 Zonas en construcción
-  1.4.1 Zonas verdes urbanas
-  1.4.2.1 Campos de golf
-  1.4.2.2 Resto de instalaciones deportivas y recreativas
-  2.1.1 Tierras de labor en secano
-  2.1.2.1 Cultivos herbáceos en regadío
-  2.1.3 Arrozales
-  2.2.1.1 Viñedos en secano
-  2.2.1.2 Viñedos en regadío
-  2.2.2.1 Frutales en secano
-  2.2.2.2.1 Frutales en regadío. Cítricos
-  2.2.2.2.2 Frutales en regadío. Frutales tropicales
-  2.2.2.2.3 Frutales en regadío. Otros frutales en regadío
-  2.2.3.1 Olivares en secano
-  2.2.3.2 Olivares en regadío
-  2.3.1 Prados y praderas
-  2.4.1.1 Cultivos anuales asociados con cultivos permanentes en secano
-  2.4.1.2 Cultivos anuales asociados con cultivos permanentes en regadío
-  2.4.2.1.1 Mosaico de cultivos anuales con prados o praderas en secano
-  2.4.2.1.2 Mosaico de cultivos permanentes en secano
-  2.4.2.1.3 Mosaico de cultivos anuales con cultivos permanentes en secano
-  2.4.2.2.1 Mosaico de cultivos anuales con prados o praderas en regadío
-  2.4.2.2.2 Mosaico de cultivos permanentes en regadío
-  2.4.2.2.3 Mosaico de cultivos anuales con cultivos permanentes en regadío
-  2.4.2.3 Mosaico de cultivos mixtos en secano y regadío
-  2.4.3.1 Mosaico de cultivos agrícolas en secano con espacios significativos de vegetación natural y semi-natural
-  2.4.3.2 Mosaico de cultivos agrícolas en regadío con espacios significativos de vegetación natural y semi-natural
-  2.4.3.3 Mosaico de prados o praderas con espacios significativos de vegetación natural y semi-natural
-  2.4.4.1 Pastizales, prados o praderas con arbolado adhesionado
-  2.4.4.2 Cultivos agrícolas con arbolado adhesionado
-  3.2.1.1.1 Pastizales supraforestales templado-oceánicos, pirenaicos y orocantábricos
-  3.2.1.1.2 Pastizales supraforestales mediterráneos
-  3.2.1.2.1 Otros pastizales templado oceánicos
-  3.2.1.2.2 Otros pastizales mediterráneos

FUENTES DE CONTAMINACIÓN PUNTUAL

-  acuicultura
-  agua drenaje minas
-  EDAR
-  Efluentes térmicos
-  fosa séptica
-  IPPC
-  vertedero de residuos no peligrosos
-  vertedero de residuos peligrosos
-  Vertedero inertes
-  Vertidos autorizados industria
-  Vertidos autorizados urbanos